

DX-C200P

Betjeningsvejledning Hardwarevejledning

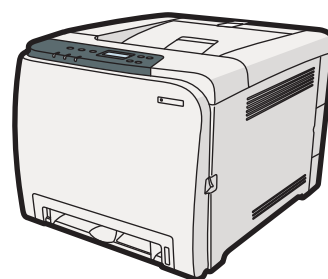

-
- 1 Vejledning til printeren
 - 2 Installation af printer og ekstraudstyr
 - 3 Tilslutning af printeren
 - 4 Konfiguration
 - 5 Papir og andre medier
 - 6 Udskiftning af forbrugsstoffer
 - 7 Rengøring af printeren
 - 8 Problemløsning
 - 9 Udbedring af papirstop
 - 10 Tillæg

Indledning

Denne vejledning indeholder detaljerede instruktioner og bemærkninger om betjening og anvendelse af maskinen. For din egen sikkerheds skyld skal du sørge for at læse den grundigt, inden du anvender maskinen. Opbevar vejledningen et lettilgængeligt sted, så du nemt kan slå op i den.

Kopier eller udskriv ikke emner, hvis gengivelse er forbudt.

Kopiering eller udskrivning af følgende emner er som regel forbudt ifølge lokal lovgivning:

Pengesedler, stempelmærker, obligationer, aktiecertifikater, bankchecks, checks, pas og kørekort. Den foregående liste er kun ment som en vejledning og er ikke udtømmende. Vi påtager os intet ansvar for dens fuldstændighed eller nøjagtighed. Hvis du har tvivlsspørgsmål vedrørende kopiering eller udskrivning af bestemte emner, bør du kontakte en juridisk rådgiver.

Vigtigt

Indholdet i denne vejledning kan ændres uden forudgående varsel.

Virksomheden påtager sig intet ansvar for direkte, indirekte, særlige, hændelige eller efterfølgende skader, der måtte opstå i forbindelse med håndtering eller betjening af maskinen.

For at sikre en god udskriftskvalitet anbefales det, at der anvendes original toner fra leverandøren.

Producenten er ikke ansvarlig for skader eller udgifter, som måtte opstå ved brug af dele, der ikke er originale, sammen med jeres kontorprodukter.

Nogle illustrationer i denne vejledning kan variere en smule i forhold til maskinen.

INDHOLDSFORTEGNELSE

Sådan læses denne vejledning.....	4
Symboler.....	4
Bemærkninger.....	4
Modelspecifikke oplysninger.....	5
Placeringer af ⚠Mærkater med ADVARSEL og ⚠FORSIGTIG.....	6
Symboler for strømkontakter.....	8
Vejledninger til denne printer.....	9
Oversigt over ekstraudstyr.....	10
1. Vejledning til printeren	
Printerens forside.....	11
Printerens bagside.....	13
Printerens indvendige dele.....	14
Betjeningspanel.....	15
2. Installation af printer og ekstraudstyr	
Installation af printeren.....	17
Hvor printeren kan placeres.....	17
Udpakning.....	20
Tilslutning af strømmen.....	27
Valg af sproget på displayet.....	30
Testudskrivning.....	30
Installation af ekstraudstyr.....	32
Montering af kassettemodul.....	32
3. Tilslutning af printeren	
Netværksforbindelse.....	35
Læsning af LED-lamperne.....	36
USB-forbindelse.....	38
4. Konfiguration	
Ethernet-konfiguration.....	41
Angivelse af en IP-adresse for IPv4 (ingen DHCP).....	43
Automatisk modtagelse af en IP-adresse for IPv4 (DHCP).....	44
Angivelse af IP-adresse for IPv6 (ingen DHCP).....	46
Automatisk modtagelse af IP-adresse for IPv6 (DHCP).....	48
Indstilling af Ethernet-hastigheden.....	49

5. Papir og andre medier

Papir og andre medier, der understøttes af denne printer.....	53
Papiranbefalinger.....	57
Ilægning af papir.....	57
Opbevaring af papir.....	57
Typer af papir og andre medier.....	57
Specifikationer for papirtyper.....	58
Papir, der ikke understøttes af denne printer.....	64
Forholdsregler ved papiropbevaring.....	65
Udskriftsområde.....	65
Ilægning af papir.....	67
Ilægning af papir i kassette 1.....	67
Ilægning af papir i bypassbakken.....	80
Ilægning af papir i kassette 2.....	86
Ilægning af kuverter.....	88

6. Udskiftning af forbrugsstoffer

Udskiftning af printpatroner.....	95
Udskiftning af resttonerbeholderen.....	101
Udskiftning af ITB-bæltet.....	107
Udskiftning af varmeenheden og overførselsrullen.....	108

7. Rengøring af printeren

Forholdsregler ved rengøring.....	109
Rengøring af tonertæthedssensoren.....	110
Rengøring af friktionspuden og papirfremføringsrullen.....	112
Rengøring af registreringsrullen og papirkassetten.....	115

8. Problemløsning

Fejl- & statusmeddelelser på betjeningspanelet.....	119
Panelindikator.....	123
Der kan ikke udskrives.....	124
Når printeren er direkte forbundet til en computer via USB-kabel.....	125
Andre udskrivningsproblemer.....	128
Yderligere fejlsøgning.....	138

9. Ubedring af papirstop

I tilfælde af papirstop.....	139
Når meddelelsen "Internt papirstop" vises.....	140
Når meddelelserne "Pap.stop:Kass.", "Pap.stop:Kass. 1" eller "Pap.stop:Kass. 2" vises.....	143
Når meddelelsen "Pap.st.:Dup.enh." vises.....	144
Når meddelelsen "Pap.stop:St.kas." vises.....	145

10. Tillæg

Hvis printeren ikke skal bruges i længere tid.....	147
Forberedelse af printeren efter en længere periode uden aktivitet.....	147
Brug af printeren igen efter en længere periode uden aktivitet.....	148
Flytning og transport af printeren.....	150
Flytning af printeren.....	151
Forbrugsstoffer.....	152
Printpatron.....	152
Resttonerbeholder.....	153
Specifikationer.....	154
Hovedenhed.....	154
Ekstraudstyr.....	157
Varemærker.....	158
INDEKS	161

Sådan læses denne vejledning

Symboler

I vejledningen anvendes der følgende symboler:

Vigtigt

Angiver forhold, du skal være opmærksom på, når du anvender maskinen, samt sandsynlige årsager til papirstop, beskadigelse af originaler eller tab af data. Sørg for at læse disse oplysninger.

Bemærk

Angiver yderligere oplysninger om maskinens funktioner samt instruktioner til løsning af brugerfejl.

Reference

Dette symbol vises i slutningen af et afsnit. Det angiver, hvor du kan finde yderligere relevante oplysninger.

[]

Angiver navnene på tasterne på maskinens display- eller betjeningspanel.

 **Region A** (hovedsageligt Europa og Asien)

 **Region B** (hovedsageligt Nordamerika)

Funktionsforskelle på modeller for region A og region B angives med to symboler. Læs oplysningerne under det symbol, der svarer til regionen for den model, du anvender. Yderligere oplysninger om disse symboler findes under S.5 "Modelspecifikke oplysninger".

Bemærkninger

Indholdet i denne vejledning kan ændres uden forudgående varsel.

Nogle illustrationer i denne vejledning kan variere en smule i forhold til maskinen.

Modelspecifikke oplysninger

Dette afsnit beskriver, hvordan du kan kontrollere, hvilken region din maskine tilhører.

Der er påsat et mærkat på bagsiden af maskinen på den nedenfor angivne position. Mærkatet indeholder oplysninger om den region, din maskine tilhører. Læs oplysningerne på mærkatet.

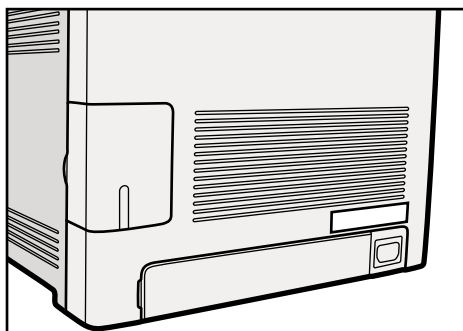

CER068

Følgende oplysninger gælder for den enkelte region. Læs oplysningerne under det symbol, der svarer til din maskines region.

 **Region A** (hovedsagelig Europa og Asien)

Hvis følgende oplysninger findes på mærkatet, er din maskine en region A-model:

- KODE XXXX -22, -27
- 220-240 V

 **Region B** (hovedsagelig Nordamerika)

Hvis følgende oplysninger findes på mærkatet, er din maskine en region B-model:

- KODE XXXX -17
- 120 V

Bemærk

- I denne vejledning anvendes to måleenheder: meter og tommer. Hvis din maskine er en region A-model, skal du benytte de metriske angivelser. Hvis din maskine er en region B-model, skal du benytte angivelserne i tommer.

Placeringer af ⚠ Mærkater med ADVARSEL og ⚠ FORSIGTIG

På denne maskine er mærkaterne ⚠ADVARSEL og ⚠FORSIGTIG placeret på de nedenfor angivne områder. Af sikkerhedshensyn bør du følge instruktionerne og håndtere maskinen som angivet.

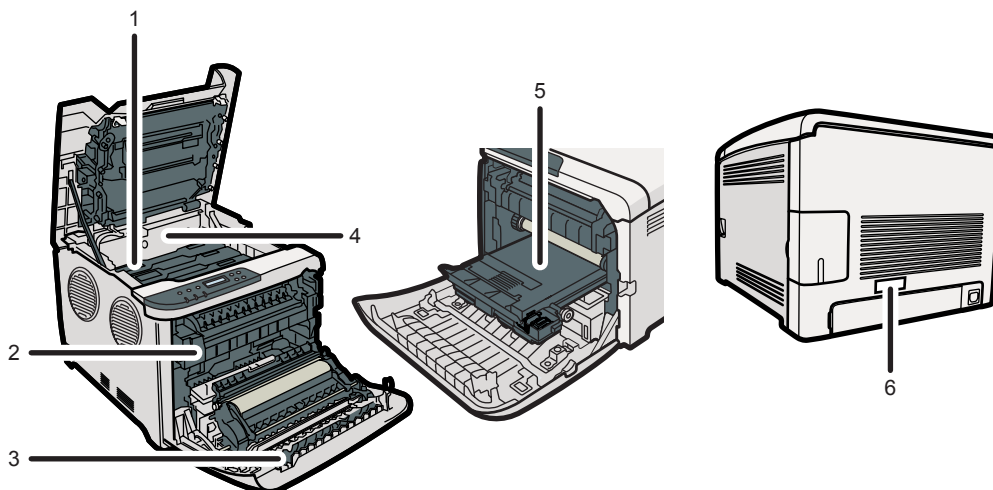

CER069

1



Afbrænd ikke brugt toner eller tonerbeholdere. Tonerstøv kan antændes, når det udsættes for åben ild. Bortskaffelse bør ske via en autoriseret forhandler eller et passende indsamlingssted.

Opbevar toner (ny eller brugt), tonerbeholdere samt komponenter, som har været i kontakt med toner, utilgængeligt for børn.

2



Rør ikke ved områderne mærket med gråt.

Områderne kan blive meget varme.

3



Afbrænd ikke spildt eller brugt toner. Tonerstøvet er brandbart og kan antændes, når det udsættes for åben ild. Bortskaffelse bør ske via en autoriseret forhandler eller et passende indsamlingssted.

Opbevar toner (ny eller brugt), tonerbeholdere samt komponenter, som har været i kontakt med toner, utilgængeligt for børn.

4

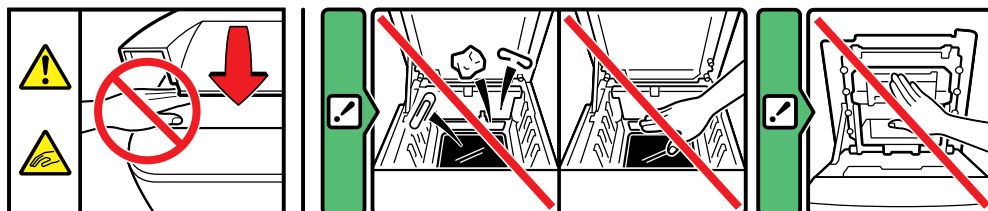

Sørg for ikke at få fingrene i klemme, når du åbner eller lukker det øverste låg.

5

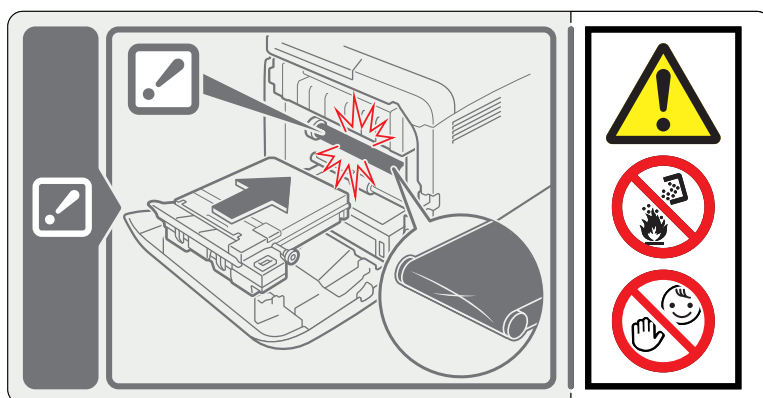

Afbrænd ikke spildt eller brugt toner. Tonerstøvet er brandbart og kan antændes, når det udsættes for åben ild.

Bortskaffelse bør ske via en autoriseret forhandler eller et passende indsamlingssted.

Hvis du selv bortskaffer brugte tonerbeholdere, skal du gøre det i overensstemmelse med de lokale regler.

Opbevar toner (ny eller brugt), tonerbeholdere samt komponenter, som har været i kontakt med toner, utilgængeligt for børn.

6

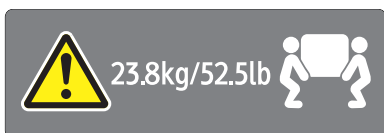

Printeren vejer ca. 23,8 kg (52,5 lb). Når du flytter printeren, skal du gøre det langsomt og bruge håndtagene på begge sider.

Symboler for strømkontakter

Betydningerne af symbolerne for kontakterne på maskinen er som følger:

- **I** : STRØMMEN ER TILSLUTTET
- **O** : STRØMMEN ER AFBRUDT

Vejledninger til denne printer

Læs denne vejledning grundigt, inden printeren anvendes.

Benyt de vejledninger, der er relevante i forhold til det, du ønsker at udføre på printeren.

★ **Vigtigt**

- Mediet kan variere afhængigt af vejledningen.
- Den trykte og den elektroniske udgave af en vejledning har det samme indhold.
- Adobe Acrobat Reader/Adobe Reader skal være installeret for at se vejledningerne i PDF-format.

Sikkerhedsoplysninger

Indeholder oplysninger om sikker anvendelse af printeren.

Sørg for at læse dette, så personskader og beskadigelse af printeren undgås.

Lyninstallationsvejledning

Indeholder detaljerede oplysninger om udpakning af printeren og tilslutning af den til en computer.

Hardwarevejledning (denne vejledning)

Indeholder oplysninger om papir, printerens dele og deres funktion, installation af ekstraudstyr, udskiftning af forbrugsstoffer, betydningen af fejlmeddelelser og håndtering af papirstop.

Driver-installationsguide

Indeholder oplysninger om installation af PLC-printerdriveren. Denne vejledning findes på driver-cd-rommen.

PostScript 3-installationsvejledning

Indeholder oplysninger om installation af PostScript 3-printerdriveren. Denne vejledning findes på driver-cd-rommen.

Softwarevejledning

Indeholder oplysninger om anvendelse af printeren, dens software og sikkerhedsfunktionerne.

Oversigt over ekstraudstyr

Tabellen indeholder en oversigt over det ekstraudstyr, der kan anvendes med printeren, og hvordan det betegnes i denne vejledning.

Liste over ekstraudstyr	Betegnes som
Paper Feed Unit	kassettemodul

⬇ Bemærk

- Se "Specifikationer" for oplysninger om denne type ekstraudstyr.

📖 Reference

- S.154 "Specifikationer"

1. Vejledning til printeren

Dette afsnit beskriver navne og funktioner på printerens dele.

Printerens forside

1

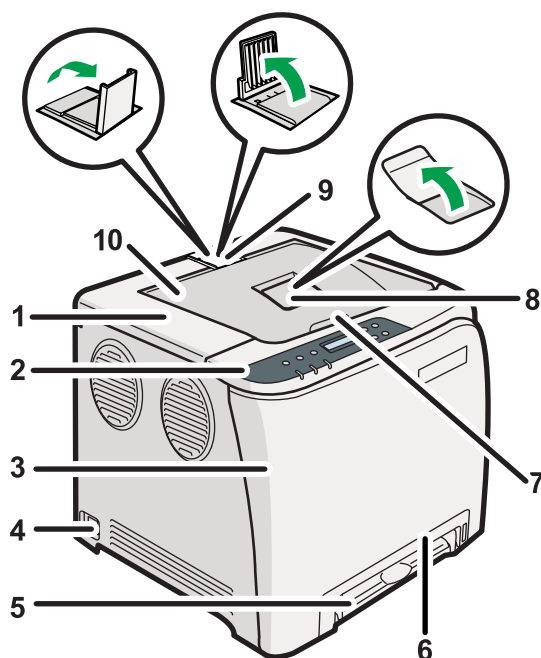

CER020

1. Toplåge

Åbn denne låge for at udskifte udskriftspatronen.

2. Betjeningspanel

Her findes taster til betjening af printeren og indikatorer, der viser printerens status.

3. Frontlåge

Åbn denne låge, hvis du skal fjerne resttonerbeholderen eller fastklemt papir.

Åbn denne låge ved at trække i håndtaget på venstre side af printeren.

4. Strømknop

Brug denne knap til at tænde og slukke for printeren.

5. Bypassbakke

Ilæg et ark papir ad gangen.

6. Kasette 1

Her kan ilægges op til 250 ark almindeligt papir.

7. Håndtag til åbning af toplåge

8. Udvidelsesenhed til standardbakken

Brug denne til at støtte ark, der kommer krøllede ud efter udskrivning.

Åbn udvidelsesenheden ved at trykke ned på den ende, som vender mod printerens bagside.

9. Stopstyr

Brug disse for at stoppe udskrifter i formater legal eller A4/letter i at falde bag maskinen.

Hæv det bageste styr ved udskrifter i formatet legal.

Hæv det forreste styr ved udskrifter i A4.

10. Standardbakke

Udskrifterne placeres her med tekstsiden nedad.

Printerens bagside

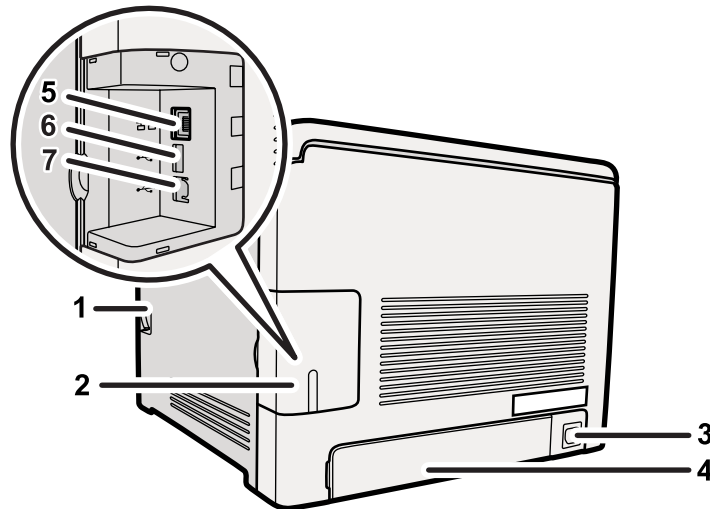

CER021

1. Håndtag til åbning af frontlågen

2. Kabeldæksel

3. Strømstik

4. Bageste låge

Fjern lågen når du ilægger papirformat, der er større end A4 i papirkassetten.

5. Ethernet-port

Brug et netværkskabel til at forbinde printeren til netværket.

6. USB-værtsinterface

Brug et USB-kabel til at forbinde digitalkameraet til printeren. Du kan printe billeder direkte fra et digitalkamera uden at skulle have forbindelse til en computer.

7. USB-port

Printeren tilsluttes værtscomputeren med et USB-kabel.

⬇ Bemærk

- Sørg for, at digitalkameraet, du slutter til printeren, for at bruge PictBridge og direkte printing, understøtter PictBridge.

Printerens indvendige dele

1

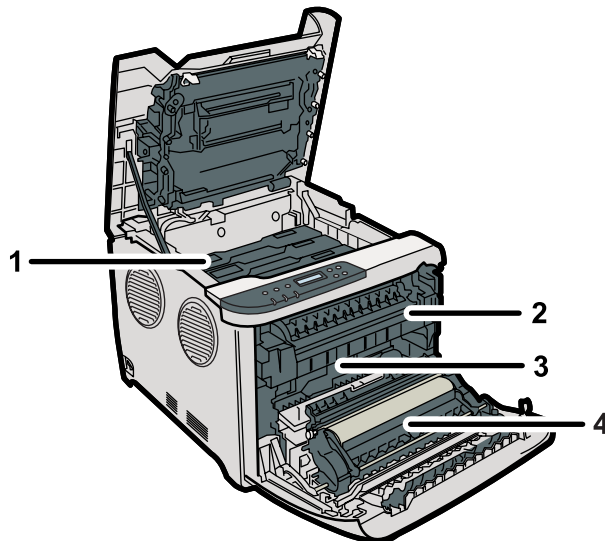

CER022

1. Printpatron

Indsættes fra bagsiden af printeren i følgende rækkefølge: cyan (C), magenta (M), gul (Y) og sort (K).

Hvis følgende meddelelse vises på betjeningspanelet, skal du udskifte udskriftspatronen:

"Udskift toner:"

2. Varmeenhed

Fuser toner på papiret.

Det kan blive nødvendigt at bruge denne enhed, hvis du skal kontrollere eller fjerne det fastklemt papir.

Hvis følgende meddelelse vises på betjeningspanelet, skal du kontakte service for at få udskiftet varmeeheden:

"Udskift varmeeheden"

3. Resttonerbeholder

Opsamler den toner, som spildes under udskrivning.

Hvis følgende meddelelse vises på betjeningspanelet, skal du udskifte resttonerbeholderen:

"Udskift resttonerbeh."

4. Overførselsenhed

Fjernes for at udskifte en resttonerbeholder.

Hvis følgende meddelelse vises på betjeningspanelet, skal du kontakte service.

"Udskift overførselsrulle"

Reference

- Se mere om beskeden, som vises på skærmen for at bede dig om at udskifte enhederne, på S.119 "Fejl- & statusmeddelelser på betjeningspanelet".

Betjeningspanel

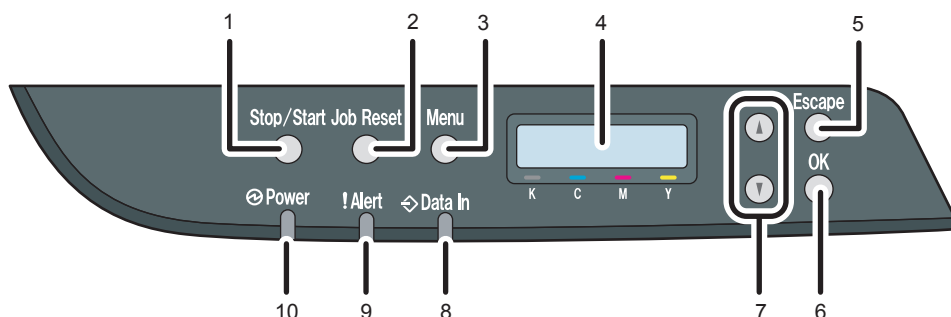

CER019

1. **[Stop/Start]-tast**
Hvis du trykker på denne tast, stopper printeren med at modtage data, og udskrivning er ikke mulig.
2. **[Nulstil job]-tast**
Tryk på denne tast for at annullere et job, som udskrives.
3. **[Menu]-tasten**
Tryk på denne tast for at foretage og kontrollere de aktuelle printerindstillinger.
Tryk på [Menu]-tasten igen for at vende tilbage til klartilstand.
4. **Display**
Viser den aktuelle printerstatus og fejlmeddelelse.
5. **[Escape]-tast**
Tryk på tasten for at annullere en handling eller for at vende tilbage til det forrige display.
6. **[OK]-tast**
Brug denne tast til at bekræfte indstillinger og indstillingsværdier eller til at flytte til næste menuniveau.
7. **Rulletaster**
Tryk på en af disse for at bevæge markøren i en bestemt retning et trin ad gangen.
8. **Data ind-indikator**
Blinker, når printeren modtager data fra en computer. Data ind-indikatoren lyser, hvis der er data, der skal udskrives.
9. **Advarselsindikator**
Lyser rødt, når der opstår en printerfejl. Kontrollér fejl på skærmen. Blinker gult, når toneren er næsten tom.
10. **Strømindikator**
Lyser, mens printeren er tændt. Lyser ikke, når der er slukket for strømmen.

2. Installation af printer og ekstraudstyr

I dette kapitel beskrives konfiguration af printeren samt installation af det valgfrie kassettemodul til denne printer.

Installation af printeren

I dette kapitel beskrives, hvordan printeren installeres, og hvordan indstillinger foretages efter installationen.

Hvor printeren kan placeres

Printerens placering skal vælges omhyggeligt, da omgivelserne har stor betydning for dens ydelse.

ADVARSEL

- Den medfølgende ledning må kun bruges med udstyret. Brug den ikke med andre apparater. Det kan medføre brand, elektrisk stød eller skader.

ADVARSEL

- Hold maskinen væk fra antændelige væsker, gasser og spraydåser. Det kan medføre brand eller elektrisk stød.

ADVARSEL

- Stikkontakten skal befinde sig tæt på maskinen og være lettilgængelig.

ADVARSEL

- Slut kun maskinen til den strømkilde, som er beskrevet i vejledningen. Tilslut ledningen direkte til en stikkontakt i væggen, og brug ikke en forlængerledning. Undgå at beskadige, knække eller ændre på ledningen. Anbring ikke tunge objekter oven på det. Træk ikke hårdt i det, og bøj det ikke mere end nødvendigt. Disse handlinger kan resultere i elektrisk stød eller brand.

ADVARSEL

- Der må ikke anvendes brændbar spray eller opløsningsmidler i nærheden af maskinen. Det kan resultere i brand eller elektriske stød.

ADVARSEL

- Der må ikke stilles vaser, pottedplanter, krus, toiletartikler, medicin, små metalgenstande eller beholdere, der indeholder vand eller andre væsker, ovenpå eller i nærheden af maskinen. Der kan opstå risiko for brand eller elektriske stød, hvis der spildes væsker, eller hvis genstande tabes ned i maskinen.

2

FORSIGTIG

- Hold maskinen væk fra fugtighed og støv. I modsat fald kan det medføre brand eller elektriske stød.

FORSIGTIG

- Anbring ikke maskinen på en ustabil eller skrånende overflade. Hvis den tipper, kan det medføre personskader.

FORSIGTIG

- Anbring ikke tunge genstande oven på maskinen. Maskinen kan vælte, og der kan opstå personskader.

FORSIGTIG

- Opstil maskinen et sted med optimale miljømæssige forhold. Hvis du anvender maskinen i omgivelser, som ikke opfylder de anbefalede krav til fugt og temperatur, kan der være risiko for elektrisk stød eller brandfare. Sørg for at holde område rundt om stikket frit for støv. Ophobet støv kan udgøre en risiko for brand.

FORSIGTIG

- Sørg for, at det rum, maskinen benyttes i, er velventileret og rummeligt. God ventilation er især vigtigt, hvis maskinen bruges meget.

FORSIGTIG

- Blokér ikke maskinens ventilationshuller. De indvendige komponenter kan blive overophedet og medføre brand.

FORSIGTIG

- Lydtryksniveauer fra maskinen, der overskrider [Lydeffekt (sort-hvid)] > 63 dB (A), egner sig ikke til omgivelser, hvor der udføres skrivebordsarbejde. Det tilrådes at placere maskinen i et andet lokale.

⚠️ FORSIGTIG

- Maskinen må ikke udsættes for saltholdig luft eller ætsende gasser. Endvidere må maskinen ikke placeres på steder, hvor der arbejdes med kemiske stoffer (f.eks. på laboratorier), da det kan medføre fejlfunktioner.

Påkrævet plads til printeren

Den anbefalede (minimum) mængde plads omkring printeren er som følger:

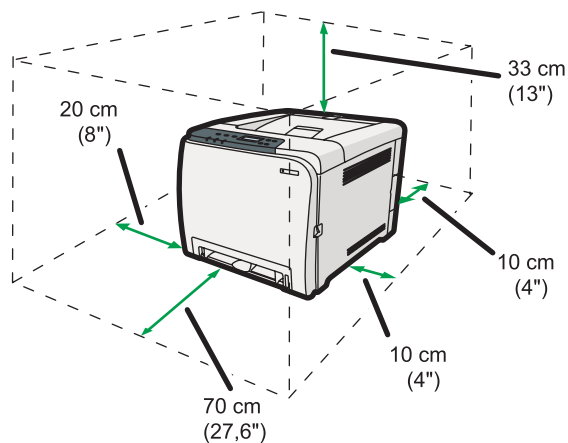

DA CER118

Miljømæssige omgivelser

Det tilladte og anbefalede temperatur- og luftfugtighedsområde er som følger:

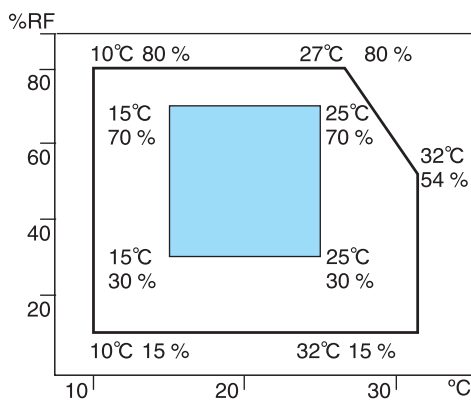

DA CER119

- Hvidt felt: Acceptabelt område
- Blåt felt: Anbefalet område

Uegnede omgivelser

Vigtigt

- Steder med direkte sol eller stærkt lys
- Støvede områder
- Områder med ætsende gasser
- Områder, som er meget kolde, varme eller fugtige
- Områder, som er direkte udsat for varm eller kold luft fra klimaanlæg
- Områder, der er direkte udsat for strålevarme fra varmeapparater
- Placeringer tæt på klimaanlæg eller befugtere
- Placeringer tæt på andet elektronisk udstyr
- Placeringer, hvor der forekommer hyppige og stærke vibrationer

Ventilation

Hvis printeren anvendes i et lille rum uden tilstrækkelig ventilation gennem længere tid, eller der udskrives meget, vil der muligvis opstå en mærkelig lugt.

Denne lugt kan også forekomme på det udskrevne papir.

Sørg for god udluftning for at undgå lugtgener og opretholde et behageligt arbejdsklima.



- Stil maskinen et sted, hvor dens udluftning ikke er til gene for medarbejderne.
- Ventilationen skal være på mere end 30 m³/time/person.

Lugt fra nye maskiner

Når en maskine er ny, kan den afgive en speciel lugt. Lugten forsvinder i løbet af en uge.

Hvis du opdager en underlig lugt, skal du sørge for tilstrækkelig udluftning og cirkulation af luften i rummet.

Strømkilde

-  **Region A**: 220 - 240 V, 6 A, 50/60 Hz
-  **Region B**: 120 V, 11 A, 60 Hz

Sørg for at tilslutte strømkablet til en strømkilde med en spænding som ovenstående.

Udpakning

For at beskytte printeren mod stød og vibrationer under transporten er den polstret med skum og sikret med tape. Fjern disse beskyttelsesmaterialer, når maskinen er anbragt dér, hvor den skal installeres.

ADVARSEL

- Anbring maskinen så tæt som muligt på en stikkontakt i væggen. Dette giver mulighed for at trække stikket ud i nødstilfælde.

⚠ ADVARSEL

- Hvis der kommer røg ud af maskinen, den afgiver en underlig lugt, eller den ikke fungerer normalt, skal du øjeblikkeligt slukke for strømmen. Når du har slukket for strømmen, skal du huske at tage stikket ud af stikkontakten i væggen. Kontakt derefter en servicetekniker vedrørende problemet. Maskinen må ikke bruges. Det kan resultere i brand eller elektriske stød.

⚠ ADVARSEL

- Hvis metalobjekter eller vand og andre andre væsker tabes ned i maskinen, skal du øjeblikkeligt slukke for strømmen. Når du har slukket for strømmen, skal du huske at tage stikket ud af stikkontakten i væggen. Kontakt derefter en servicetekniker vedrørende problemet. Maskinen må ikke bruges. Det kan resultere i brand eller elektriske stød.

⚠ ADVARSEL

- Undgå at berøre denne maskine, hvis der forekommer lynnedslag i nærheden. Det kan give elektriske stød.

⚠ ADVARSEL

- Hold maskinens medfølgende plastgenstande (poser, handsker osv.) væk fra babyer og mindre børn. Der kan opstå kvælning, hvis disse genstande blokerer for munden eller næsen.

⚠ ADVARSEL

- Afbrænd ikke toner (ny eller brugt) eller tonerbeholdere. Det kan give forbrændinger. Toner antændes ved kontakt med åben ild.

⚠ ADVARSEL

- Toner (ny eller brugt) eller tonerbeholdere må ikke opbevares i nærheden af åben ild. Der kan opstå risiko for brand og forbrændinger. Toner antændes ved kontakt med åben ild.

⚠ FORSIGTIG

- Tonerbeholdere må ikke mases eller klemmes. Toneren kan spildes og give pletter på huden, tøjet og gulvet, eller du kan komme til at sluge den.

⚠ FORSIGTIG

- Opbevar toner (ny eller brugt), tonerbeholdere samt komponenter, som har været i kontakt med toner, utilgængeligt for børn.

FORSIGTIG

- Hvis du kommer til at sluge toner, skal du gurgle med store mængder vand og sørge for at få frisk luft. Kontakt om nødvendigt en læge.

FORSIGTIG

- Hvis du får toner i øjnene, skal du omgående skylle med store mængder vand. Kontakt om nødvendigt en læge.

FORSIGTIG

- Hvis du kommer til at sluge toner, skal du fortynde det ved at drikke store mængder vand. Kontakt om nødvendigt en læge.

FORSIGTIG

- Når du flytter maskinen, skal du bruge de indbyggede greb på begge sider. Maskinen kan gå i stykker og medføre skader, hvis den tabes.

FORSIGTIG

- Undgå at se ind i lampen. Det kan beskadige dine øjne.

FORSIGTIG

- Under driften drejer rullerne til transport af papir og originaler. Der er installeret en sikkerhedsanordning, så maskinen kan betjenes risikofrit. Men pas på ikke at berøre maskinen under driften. Det kan resultere i personskader.

Vigtigt

- Tapen kan være snavset. Pas på, at den ikke kommer i berøring med dine hænder eller dit tøj.
- Lad tapen sidde på papirkassetten og lågen, mens printeren flyttes.
- Sænk maskinen langsomt og forsigtigt for at forhindre, at dine hænder bliver klemt.
- Tag ikke fat ved kassetten, når du løfter printeren.
- Pas på, at papirclips, hæfteklammer eller andre små metalgenstande ikke tabes ned i maskinen.
- Den udpakkede printpatron må ikke udsættes for direkte sollys.
- Berør ikke printpatronens fotokonduktor.

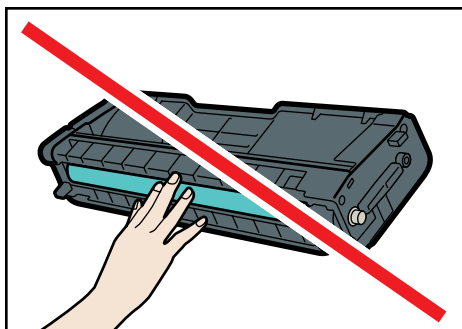

CER088

Berør ikke ID-chippen på siden af printpatronen.

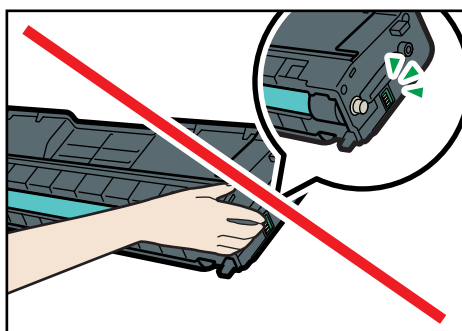

CES032

1. Fjern plastikposen.
2. Printeren skal løftes af to personer ved brug af de indfældede greb på begge sider af printeren.

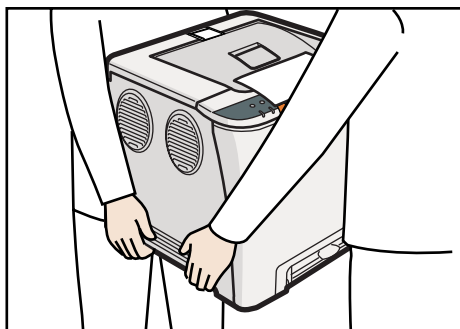

CER245

3. Træk i åbningshåndtaget på frontlågen, og åbn den forsigtigt.

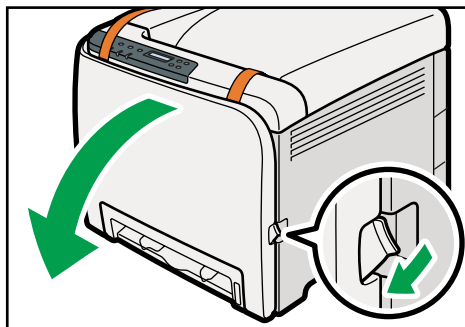

CER095

4. Træk begge tape forsigtigt opad, og fjern dem fra printeren samtidigt.

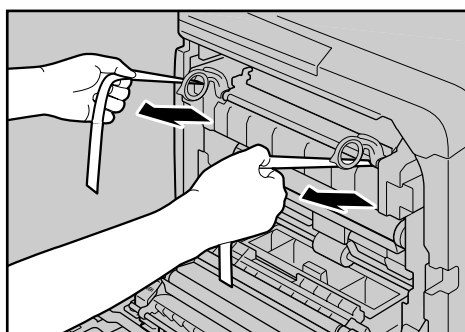

ASH109S

5. Træk grebene til varmeenheden op med tommelfingrene.

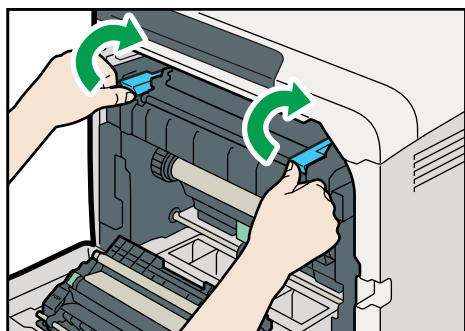

CER242

6. Luk forsigtigt det forreste låg med begge hænder.



CER099

7. Træk op i håndtaget til det øverste låg for at åbne det.

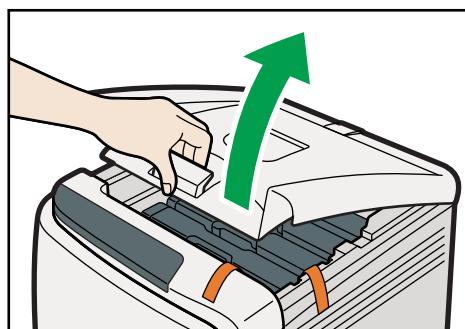

CER100

8. Fjern beskyttelsestapen.

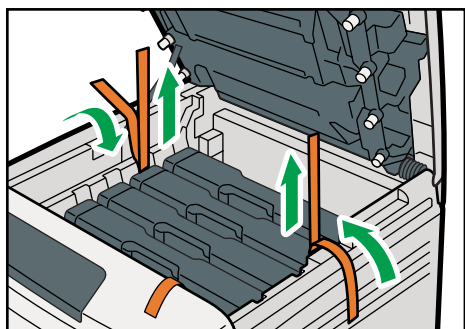

CER098

9. Løft printpatronerne ud, og ryst dem fra side til side. Den sorte printpatron har et beskyttelsesark, som skal fjernes, før den kan rystes.

Hold midt på printpatronen, og løft den lodret ud.

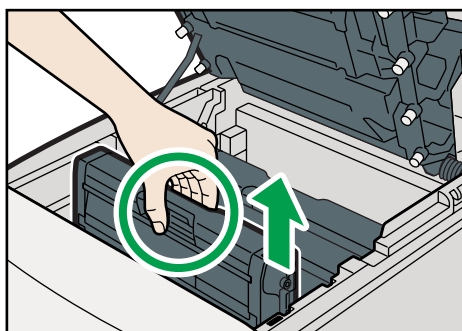

CER240

Placér den sorte printpatron på en flad overflade, og fjern beskyttelsesarket, før den rystes.

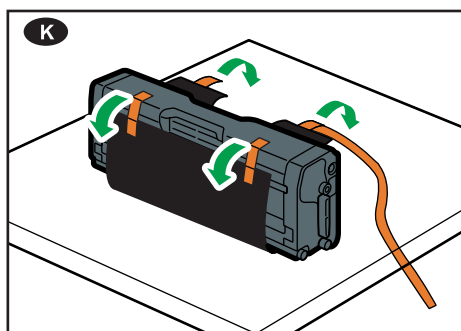

CES031

10. Tag fat i patronen, og ryst den fra side til side fem eller seks gange.

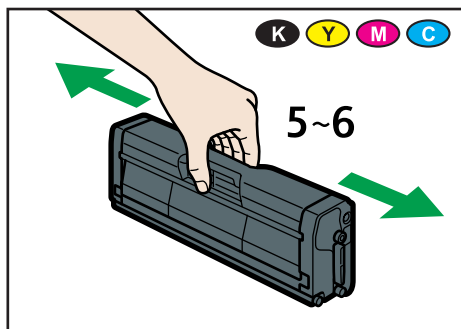

CER101

11. Kontrollér, at tonerfarven og placeringen passer sammen, og indsæt derefter forsigtigt patronen lodret.

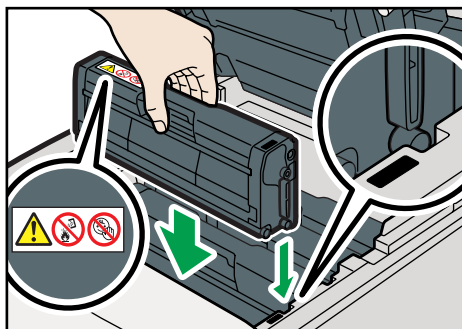

CER011

12. Luk forsigtigt det øverste låg med begge hænder. Pas på, at dine fingre ikke kommer i klemme.

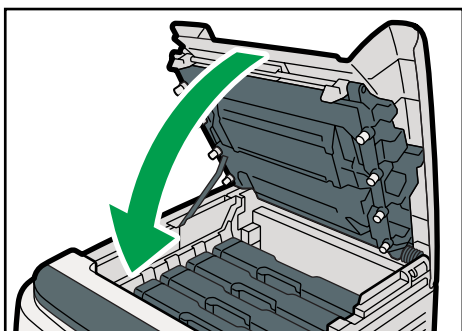

CER012

13. Påsæt det angivne mærkat som vist nedenfor.

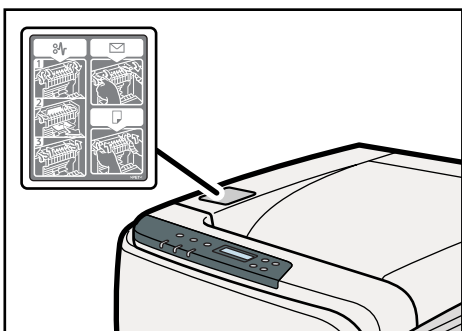

CER243

Tilslutning af strømmen

Følg nedenstående fremgangsmåde for at tænde for strømmen.

ADVARSEL

- Brug ikke andre strømkilder end dem, der er angivet i denne vejledning. Det kan resultere i brand eller elektriske stød.

ADVARSEL

- Brug ikke andre frekvenser end dem, der er angivet under specifikationerne. Det kan resultere i brand eller elektriske stød.

ADVARSEL

- Brug ikke adaptere med mange stik. Det kan resultere i brand eller elektriske stød.

ADVARSEL

- Brug ikke forlængerledninger. Det kan resultere i brand eller elektriske stød.

ADVARSEL

- Brug ikke kabler, som er beskadigede, i stykker eller er blevet ændret. Brug heller ikke kabler, som er blevet klemt under tunge genstande, trukket kraftigt i eller bøjet meget. Det kan resultere i brand eller elektriske stød.

ADVARSEL

- Berøring af kablets stikben med metal kan give elektriske stød og medføre brand.

ADVARSEL

- Det medfølgende kabel må kun bruges til denne maskine. Det må ikke bruges til andre apparater. Det kan resultere i brand eller elektriske stød.

ADVARSEL

- Det er farligt at håndtere kablets stik med våde hænder. Det kan give elektriske stød.

FORSIGTIG

- Sørg for, at stikket er indsat korrekt i stikkontakten. Delvist isatte stik skaber en ustabil forbindelse, der kan medføre farlig varmeophobning.

FORSIGTIG

- Hvis maskinen ikke skal bruges i flere dage eller længere, skal strømkablet tages ud af stikkontakten.

⚠️ FORSIGTIG

- Når der udføres vedligeholdelse på maskinen, skal strømkablet altid tages ud af stikkontakten i væggen.

★ Vigtigt

- Sørg for, at stikket sidder ordentligt fast i stikkontakten.
- Sluk for strømmen, når strømkablet skal tilsluttes og frakobles.
- Sluk ikke, før initialiseringen er fuldført. Det kan medføre funktionsfejl.

1. Tilslut strømkablet.

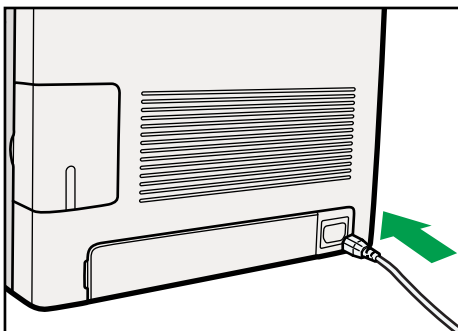

CER065

2. Indsæt printerens strømkabel i stikkontakten igen.

3. Tænd printeren.

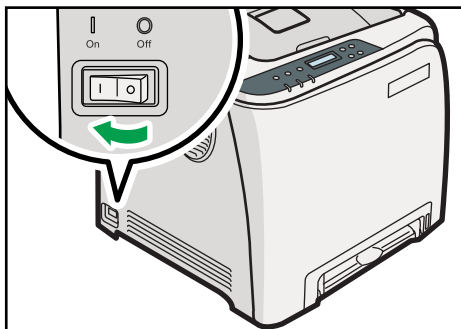

CER066

Strømindikatoren på betjeningspanelet tændes.

↓ Bemærk

- Vent til strømindikatoren tændes.
- Maskinen kan udsende en støjende lyd, mens den starter op. Denne støj er ikke udtryk for en fejlfunktion.

Valg af sproget på displayet

Brug følgende fremgangsmåde for at vælge det sprog, der skal anvendes. Meddelelsen på det valgte sprog vil blive vist på displayet. Hvis du ønsker at bruge displayet på engelsk, er de følgende procedurer unødvendige.

⬇ Bemærk

- Standardsproget er engelsk.

1. Tryk på [Menu]-tasten.

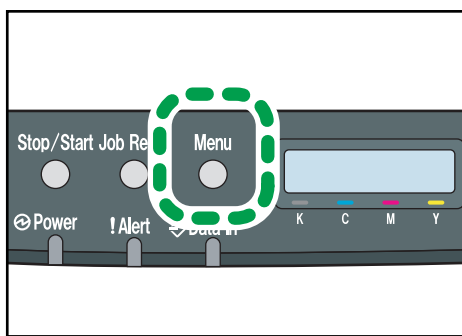

CER408

2. Tryk på [▲] eller [▼], så [Sprog] vises, og tryk på [OK].

```
Menu:
Sprog
```

3. Tryk på [▲] eller [▼] for at vælge sproget, og tryk på [OK].

```
Sprog:
Engelsk
```

4. Tryk på [Menu] for at vende tilbage til startskærbilledet.

Testudskrivning

I det følgende beskrives proceduren for udskrivning af en testside.

Udfør testudskrivningen for at få bekræftet, at printerens fungerer normalt. Testudskrivningen kontrollerer kun printerens ydelse, ikke forbindelsen til computeren.

1. Tryk på [Menu]-tasten.

2. Tryk på [▲] eller [▼], så [Liste-/testuds.] vises, og tryk på [OK].

```
Menu:
Liste-/testuds.
```

3. Tryk på tasten [▲] eller [▼], så [Konfig. side] vises, og tryk på [OK].

Liste-/testuds.: Konfig. side

Konfigurationssiden udskrives.

4. Tryk på [Menu] for at vende tilbage til startskærbilledet.

⬇ Bemærk

- Hvis der ikke udskrives korrekt, kan du kontrollere, om der vises en fejlmeddelelse på displayet.
- Se mere om fejlmeddelelser på S. 119 "Fejl- & statusmeddelelser på betjeningspanelet".

Installation af ekstraudstyr

I dette afsnit beskrives, hvordan du installerer ekstraudstyr.

Ved at installere ekstraudstyr kan du optimere printerydelsen og få udført endnu flere forskellige funktioner. Specifikationer for de enkelte typer ekstraudstyr findes under S.154 "Specifikationer".

Montering af kassettemodul

ADVARSEL

- Berøring af kablets stikben med metal kan give elektriske stød og medføre brand.

ADVARSEL

- Det er farligt at håndtere kablets stik med våde hænder. Det kan give elektriske stød.

FORSIGTIG

- Før du installerer eller fjerner ekstraudstyr, skal du altid tage strømkablet ud af stikkontakten og vente, til hovedenheden er kølet helt ned. Hvis disse forholdsregler ikke følges, kan det resultere i forbrændinger.

FORSIGTIG

- Printeren vejer ca. 23,8 kg (52,5 lb.). Når du flytter printeren, skal du gøre det langsomt og bruge håndtagene på begge sider. Printeren går i stykker og medføre skader, hvis den tabes.
- Hvis du løfter kassettemodulet skødesløst eller taber det, kan det medføre personskafer.
- Før du flytter printeren, skal du tage ledningen ud af stikkontakten. Hvis stikket rykkes ud for voldsomt, kan det blive beskadiget. Beskadigede stik eller ledninger kan udgøre en fare for elektriske stød eller brand.

Vigtigt

- **Kassette 1 er påkrævet, når der skal udskrives med det ekstra kassettemodul. Uden kassette 1 vil der opstå papirstop.**
- **Printeren skal altid løftes af to personer.**
- **Tag ikke fat ved kassetten, når du løfter printeren.**

1. Kontrollér, at pakken indeholder kassettemodulet.

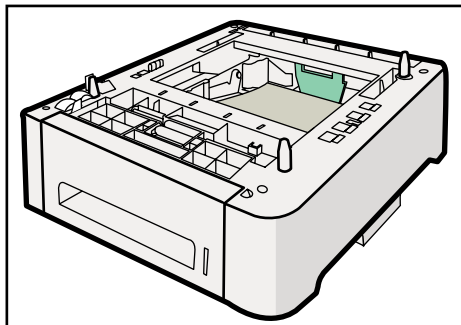

CER004

2. Sluk på printerens hovedafbryder, og træk stikket ud af stikkontakten.
3. Fjern tapen fra kassettemodulet.

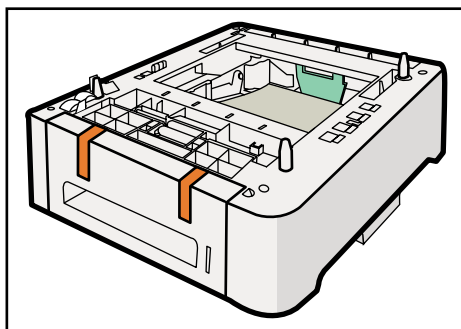

CER023

4. Løft printeren ved brug af de indfældede greb på begge sider af printeren.

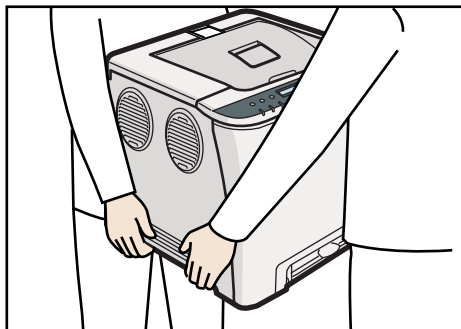

CER047

5. Der findes tre lodrette stifter på kassettemodulet (ekstraudstyr). Justér dem til hullerne på undersiden af printeren, og sænk printeren forsigtigt.

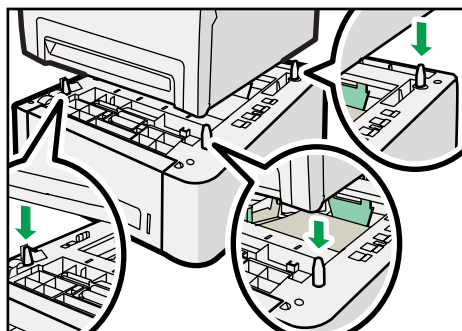

6. Efter installation af ekstraudstyret skal du udskrive en konfigurationsside for at kontrollere installationen.

↓ **Bemærk**

- Når printeren skal flyttes, skal kassettemodulet fjernes først.
- Før du bruger kassettemodulet (ekstraudstyr), skal du foretage indstillinger i printerdriveren.
- Hvis den nye enhed er opført i kolonnen med konfigureret ekstraudstyr, er den korrekt installeret.
- Hvis kassettemodulet ikke er installeret korrekt, skal du gentage installationsproceduren. Hvis installationen ikke lykkes efter gentagne forsøg, bør du kontakte en salgs- eller servicerepræsentant.

📖 **Reference**

- Oplysninger om udskrivning af en konfigurationsside findes i Softwarevejledning.
- Oplysninger om ilægning af papir i kassetten findes under S.67 "Ilægning af papir".
- Oplysninger om justering af printpositionen findes i Softwarevejledning.

3. Tilslutning af printeren

Dette afsnit beskriver, hvordan man forbinder netværks- og USB-kabler.

Netværksforbindelse

Følg nedenstående procedure for at slutte printeren til computeren via netværket. Forbered en hub, straight-through Ethernet-kabel og alle andre påkrævede netværksenheder, før 10BASE-T eller 100BASE-TX-kablet sættes til printerens Ethernet-port.

⚠️ FORSIGTIG

- Tilslut kun et godkendt netværksinterfacekort til denne printer. Der kan forekomme for stor spænding, hvis du slutter et forkert netværksinterfacekort, som f.eks. et interface til en telefonlinje, til printeren.

⚠️ FORSIGTIG

- For brugere uden for USA: der skal benyttes passende afskærmede og jordforbundne kabler og stik for tilslutninger til en værtscomputer (og/eller perifere enheder) for at overholde emissionsgrænseværdierne.

⚠️ FORSIGTIG

- For brugere i USA: Der skal benyttes passende afskærmede og jordforbundne kabler og stik for tilslutninger til en værtscomputer (og/eller perifere enheder) for at overholde FCC's emissionsgrænseværdier.

★ Vigtigt

- Ethernet-kablet leveres ikke sammen med printeren. Vælg kabel i overensstemmelse med netværksmiljøet.

1. Tag kabledækslet af.

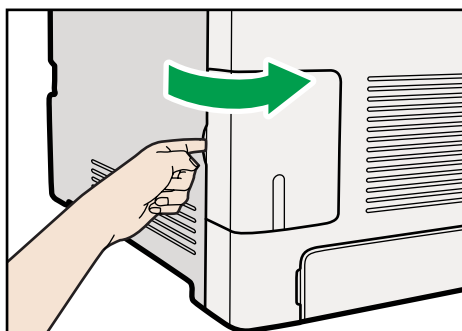

CER080

2. Tilslut Ethernet-kablet til Ethernet-porten.

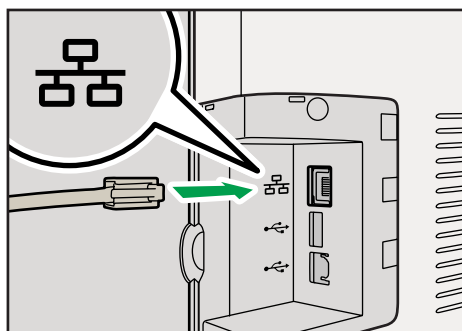

CER048

3. Tilslut den anden ende af kablet til printerens netværk som f.eks. en hub.

4. Sæt kabeldækslet på igen.

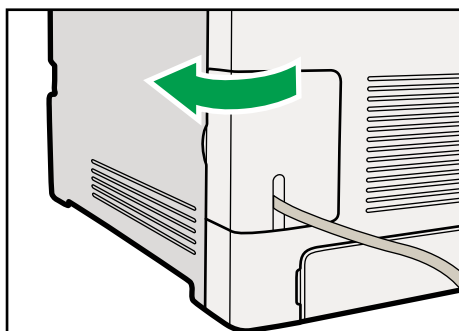

CER081

Reference

- Se Softwarevejledning vedrørende yderligere oplysninger om indstillinger for netværksmiljø.

Læsning af LED-lamperne

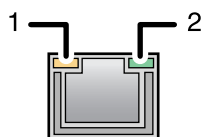

CER002

1. Gul: Bliker, når der bruges 100BASE-TX eller 10BASE-T.

2. **Grøn:** Tændes, når printeren er sluttet korrekt til netværket.

USB-forbindelse

⚠️ FORSIGTIG

- For brugere uden for USA: der skal benyttes passende afskærmede og jordforbundne kabler og stik for tilslutninger til en værtscomputer (og/eller perifere enheder) for at overholde emissionsgrænseværdierne.

⚠️ FORSIGTIG

- For brugere i USA: Der skal benyttes passende afskærmede og jordforbundne kabler og stik for tilslutninger til en værtscomputer (og/eller perifere enheder) for at overholde FCC's emissionsgrænseværdier.

★ Vigtigt

- USB2.0 interfacekabel medfølger ikke. Køb det særskilt, så det passer til din computer.
- USB-tilslutning er mulig med Windows XP/Vista/7, Windows Server 2003/2003 R2/2008/2008 R2 og Mac OS X.
- USB-tilslutning med Macintosh er kun muligt via printerens standard-USB-port.

1. Tag kabeldækslet af.

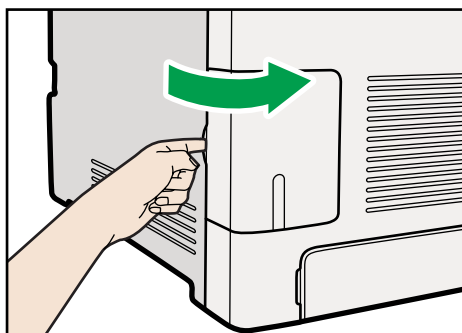

CER080

2. Sæt det firkantede USB 2.0-kabelstik i USB-porten.

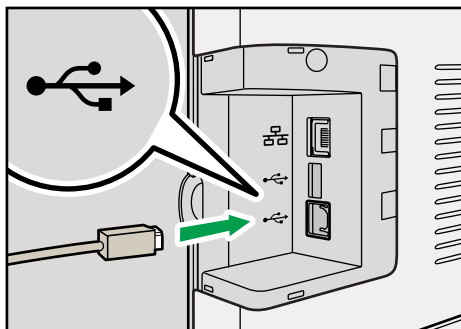

CER049

3. Tilslut den anden endes flade stik til enheder som f.eks. computerens USB-interface.
4. Sæt kabeldækslet på igen.

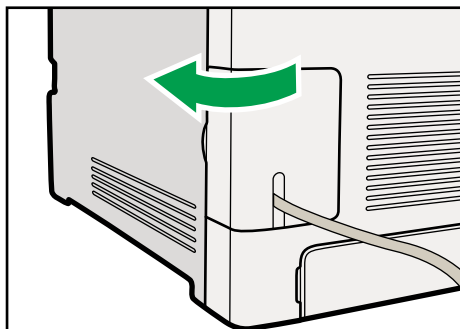

CER081

Reference

- Se Softwarevejledning vedrørende yderligere oplysninger om indstillinger til udskrivning via USB-forbindelse.

4. Konfiguration

I dette kapitel beskrives understøttede netværksforbindelser samt indstillinger for IP-adresserne.

Ethernet-konfiguration

Hvis printerens slutes til et netværk med et Ethernet-kabel, skal de nødvendige indstillinger, afhængigt af netværksmiljøet, foretages på betjeningspanelet.

Web Image Monitor kan bruges til indstillinger relateret til IP-adressen.

★ Vigtigt

- Følgende tabel viser indstillingerne i betjeningspanelet og deres standardværdier. Elementerne vises i [Netværksindst.] under menuen [Host-interface].

Indstilling	Værdi
IPsec	Fra
IPv4-konfig.	<ul style="list-style-type: none">• DHCP: Aktiv• IP-adresse: XXX.XXX.XXX.XXX *1• Subnetmaske: XXX. XXX. XXX. XXX *1• Gateway-adresse: XXX.XXX.XXX.XXX *1

Indstilling	Værdi
IPv6-konfig.	<ul style="list-style-type: none"> • IPv6: Til • IP-adr. (DHCP): XXXX: XXXX: XXXX: XXXX: XXXX: XXXX: XXXX *¹ <p>Hvis DHCP-indstillingen er aktiveret, vises IPv6-adressen, som er hentet fra en DHCP-server.</p> <ul style="list-style-type: none"> • Manuel adr. <ul style="list-style-type: none"> • Manuel adr.: 0000:0000:0000 • Præfikslængde: (0-128) 0 • Gateway-adresse: 0000:0000:0000: • Stateless-adr. <ul style="list-style-type: none"> • Adresse 1: XXXX: XXXX: XXXX: XXXX: XXXX: XXXX: XXXX: XXXX *¹ • Adresse 2: XXXX: XXXX: XXXX: XXXX: XXXX: XXXX: XXXX: XXXX *¹ • Adresse 3: XXXX: XXXX: XXXX: XXXX: XXXX: XXXX: XXXX: XXXX *¹ • Adresse 4: XXXX: XXXX: XXXX: XXXX: XXXX: XXXX: XXXX: XXXX *¹ • Link-local-adr.: XXXX: XXXX: XXXX: XXXX: XXXX *¹ • DHCP: Fra
MAC-adresse	XX-XX-XX-XX-XX-XX * ¹
Ethernet-hastighed	Automatisk valg

*¹ "X" indikerer et unikt adressenummer for din printer.

⬇ Bemærk

- Hvis [DHCP] er i brug, indstilles både IP-adressen, subnetmasken og gateway-adressen automatisk.
- Hver printer har en unik [MAC-adresse]-værdi.
- Indstil Ethernet-hastigheden, hvis det er nødvendigt.

Angivelse af en IP-adresse for IPv4 (ingen DHCP)

Brug følgende protokol for tildeling af en specifik IP-adresse til printeren med IPv4-protokol. Denne procedure er kun nødvendig, når du ønsker at bruge printeren på et netværk uden DHCP eller vil forhindre, at printerens IP-adresse ændres.

Før du begynder på denne procedure, skal du vide hvilken IP-adresse, subnetmaske og gateway-adresse, printeren skal anvende.

1. Tryk på [Menu]-tasten.

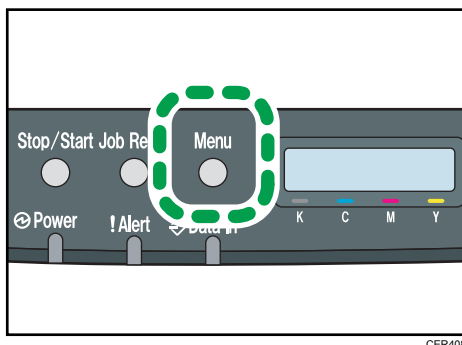

CER408

2. Tryk på [▲] eller [▼] for at vælge [Host-interface], og tryk på [OK].

```
Menu:
Host-interface
```

3. Tryk på [▲] eller [▼] for at få vist [Netværksindst.], og tryk på [OK].

```
Host-interface:
Netværksindstilling
```

4. Tryk på [▲] eller [▼] for at få vist [IPv4 konfig.], og tryk på [OK].

```
Netværksindstilling:
IPv4 konfig.
```

5. Tryk på [▲] eller [▼], så [DHCP] vises, og tryk på [OK].

```
IPv4 konfig.:
DHCP
```

6. Tryk på [▲] eller [▼] for at vælge [Inaktiv], og tryk på [OK].

```
DHCP:
Inaktiv
```

7. Tryk på [▲] eller [▼], så [IP-adresse] vises, og tryk på [OK].

```
IPv4 konfig.:  
IP-adresse
```

8. Tryk på [▲] eller [▼] for at indtaste adressen, og tryk på [OK].

```
IP-adresse:  
0.0.0.0
```

Tryk på [▲] eller [▼] for at indtaste feltet længst til venstre i adressen. Når det venstre felt er indtastet, skal du trykke på [OK], så du kan indtaste i det næste felt. Tryk på [OK], når du har afsluttet indtastningen i alle felter.

9. Brug denne metode til at tildele subnetmasken og gateway-adressen.
10. Tryk på [Menu]-tasten.
11. Hvis du bliver bedt om at genstarte printeren, skal du slukke den og derefter tænde den igen.
12. Udskriv en konfigurationsside for at kontrollere de valgte indstillinger.

Reference

- Der er flere oplysninger om udskrivning af konfigurationssiden vha. betjeningspanelet på S.30 "Testudskrivning".

Automatisk modtagelse af en IP-adresse for IPv4 (DHCP)

Vigtigt

- Når du bruger printerprotokollen i DHCP-miljøet med IPv4-protokol, skal du vælge [DHCP] ved at følge denne fremgangsmåde.
- Når [DHCP] er valgt, kan du ikke foretage indstillinger for følgende elementer:
 - IP-adresse
 - Subnet-maske
 - Gateway-adresse
- Spørg din netværksadministrator om, hvordan du foretager netværksindstillingerne.

1. Tryk på [Menu]-tasten.

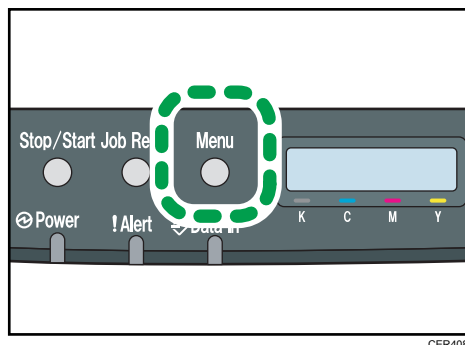

2. Tryk på [▲] eller [▼] for at vælge [Host-interface], og tryk på [OK].

```
Menu:
Host-interface
```

3. Tryk på [▲] eller [▼] for at få vist [Netværksindst.], og tryk på [OK].

```
Host-interface:
Netværksindstilling
```

4. Tryk på [▲] eller [▼] for at få vist [IPv4 konfig.], og tryk på [OK].

```
Netværksindstilling:
IPv4 konfig.
```

5. Tryk på [▲] eller [▼], så [DHCP] vises, og tryk på [OK].

```
IPv4 konfig.:
DHCP
```

6. Tryk på [▲] eller [▼] for at vælge [Aktiv], og tryk på [OK].

```
DHCP:
Aktiv
```

Adressen registreres af printeren

7. Tryk på [Menu]-tasten.

8. Hvis du bliver bedt om at genstarte printeren, skal du slukke den og derefter tænde den igen.

9. Udskriv en konfigurationsside for at kontrollere de valgte indstillinger.

Reference

- Der er flere oplysninger om udskrivning af konfigurationssiden vha. betjeningspanelet på S.30 "Testudskrivning".

Angivelse af IP-adresse for IPv6 (ingen DHCP)

Brug følgende procedure for at tildele en specifik IP-adresse til printeren med IPv6-protokol. Denne procedure er kun nødvendig, når du ønsker at bruge printeren på et netværk uden DHCP eller vil forhindre, at printerens IP-adresse ændres.

Før du begynder på denne procedure, skal du vide hvilken IP-adresse, subnetmaske og gateway-adresse, printeren skal anvende.

1. Tryk på [Menu]-tasten.

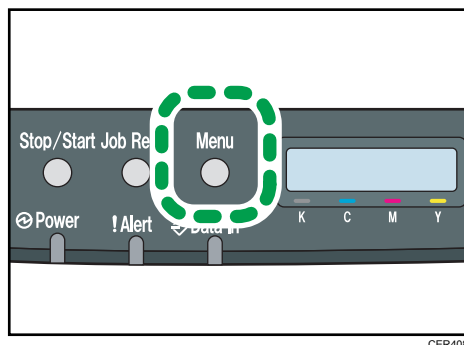

CER408

2. Tryk på [▲] eller [▼] for at vælge [Host-interface], og tryk på [OK].

```
Menu:
Host-interface
```

3. Tryk på [▲] eller [▼] for at få vist [Netværksindst.], og tryk på [OK].

```
Host-interface:
Netværksindstilling
```

4. Tryk på [▲] eller [▼], så [IPv6-konfig.] vises, og tryk på [OK].

```
Netværksindstilling:
IPv6 konfig.
```

5. Tryk på [▲] eller [▼], så [IPv6] vises, og tryk på [OK].

```
IPv6 konfig.:
IPv6
```

6. Tryk på [▲] eller [▼], så [Til] vises, og tryk på [OK].

```
IPv6
Til
```

7. Tryk på [▲] eller [▼], så [DHCP] vises, og tryk på [OK].

```
IPv6 konfig.:
DHCP
```

8. Tryk på [▲] eller [▼], så [Fra] vises, og tryk på [OK].

```
DHCP
Fra
```

9. Tryk på [▲] eller [▼], så [Manuel adr.] vises, og tryk på [OK].

```
IPv6 konfig.:
Manuel adresse
```

10. Tryk på [▲] eller [▼], så [Præfikslængde] vises, og tryk på [OK].

```
Manuel adresse:
Præfiks-længde
```

11. Tryk på [▲] [▼] for at indtaste værdien, og tryk på [OK].

```
Præfiks-længde:
(0 - 128) 0
```

12. Tryk på [▲] eller [▼], så [Manuel adr.] vises, og tryk på [OK].

```
Manuel adresse:
Manuel adresse
```

13. Tryk på [▲] eller [▼] for at indtaste adressen, og tryk på [OK].

```
Manuel adresse:
0000:0000:0000:
```

Tryk på [▲] eller [▼] for at indtaste feltet længst til venstre i adressen. Når det venstre felt er indtastet, skal du trykke på [OK], så du kan indtaste i det næste felt. Tryk på [OK], når du har afsluttet indtastningen i alle felter.

14. Brug denne metode for at vælge en Gateway-adresse.
15. Tryk på [Menu]-tasten.
16. Hvis du bliver bedt om at genstarte printeren, skal du slukke den og derefter tænde den igen.
17. Udskriv en konfigurationsside for at kontrollere de valgte indstillinger.

Reference

- Der er flere oplysninger om udskrivning af konfigurationssiden vha. betjeningspanelet på S.30 "Testudskrivning".

Automatisk modtagelse af IP-adresse for IPv6 (DHCP)

★ Vigtigt

- Når du bruger denne printer i et DHCP-miljø med IPv6-protokol, skal du vælge [DHCP] efter denne procedure.
- Spørg din netværksadministrator om, hvordan du foretager netværksindstillingerne.

1. Tryk på [Menu]-tasten.

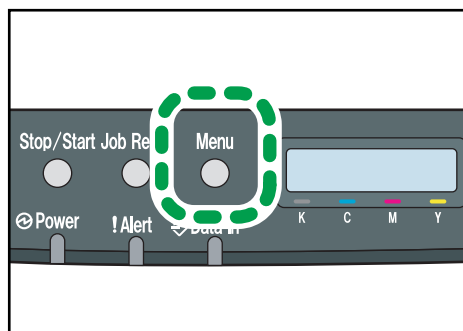

CER408

2. Tryk på [▲] eller [▼] for at vælge [Host-interface], og tryk på [OK].

```
Menu:
Host-interface
```

3. Tryk på [▲] eller [▼] for at få vist [Netværksindst.], og tryk på [OK].

```
Host-interface:
Netværksindstilling
```

4. Tryk på [▲] eller [▼], så [IPv6-konfig.] vises, og tryk på [OK].

```
Netværksindstilling:
IPv6 konfig.
```

5. Tryk på [▲] eller [▼], så [IPv6] vises, og tryk på [OK].

```
IPv6 konfig.:
IPv6
```

6. Tryk på [▲] eller [▼], så [Til] vises, og tryk på [OK].

```
IPv6
Til
```

7. Tryk på [▲] eller [▼], så [DHCP] vises, og tryk på [OK].

```
IPv6 konfig.:
DHCP
```

8. Tryk på [▲] eller [▼] for at vælge [Til], og tryk på [OK].

```
DHCP:
Tændt
```

Adressen registreres af printeren

9. Tryk på [Menu]-tasten.
10. Hvis du bliver bedt om at genstarte printeren, skal du slukke den og derefter tænde den igen.
11. Udskriv en konfigurationsside for at kontrollere de valgte indstillinger.

Reference

- Der er flere oplysninger om udskrivning af konfigurationssiden vha. betjeningspanelet på S.30 "Testudskrivning".

Indstilling af Ethernet-hastigheden

Du kan indstille den hastighed, som printeren skal bruge til Ethernet-kommunikation. Til normal brug er standardindstillingen [Automatisk valg] passende og behøves ikke at blive ændret. Med denne indstilling kan to tilsluttede interfaces automatisk fastlægge den optimale hastighed, som de vil kommunikere med.

Router/HUB	Printer				
	[10Mbps halv d.]	[10Mbps fuld d.]	[100Mbps halv d.]	[100Mbps fuld d.]	[Automatisk valg]
10 Mbps Halv duplex	<input type="radio"/>	—	—	—	<input type="radio"/>
10 Mbps Fuld duplex	—	<input type="radio"/>	—	—	—
100 Mbps Halv duplex	—	—	<input type="radio"/>	—	<input type="radio"/>
100 Mbps Fuld duplex	—	—	—	<input type="radio"/>	—

Router/HUB	Printer				
	[10Mbps halv d.]	[10Mbps fuld d.]	[100Mbps halv d.]	[100Mbps fuld d.]	[Automatisk valg]
Auto-forhandling (automatisk valg)	<input type="radio"/>	—	<input type="radio"/>	—	<input type="radio"/>

Vigtigt

- Tilslutning kan ikke etableres, hvis den valgte Ethernet-hastighed ikke passer til dit netværks transmissionshastighed.
- Brug af denne funktion anbefales. Hvis du vil bruge den, skal du vælge [Automatisk valg].

1. Tryk på [Menu]-tasten.

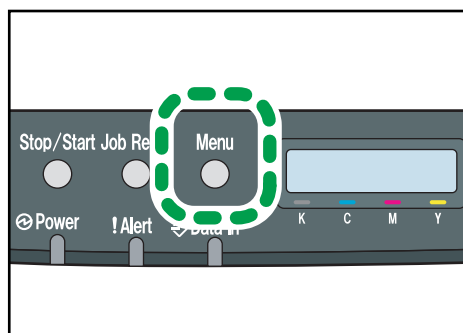

CER408

2. Tryk på [▲] eller [▼] for at vælge [Host-interface], og tryk på [OK].

Menu:
Host-interface

3. Tryk på [▲] eller [▼] for at få vist [Netværksindst.], og tryk på [OK].

Host-interface:
Netværksindstilling

4. Tryk på [▲] eller [▼] for at få vist [Ethernet-hastighed], og tryk på [OK].

Netværksindstilling:
Ethernet-hastighed

5. Tryk på [▲] eller [▼] for at vælge Ethernet-hastighed, og tryk på [OK].

6. Tryk på [Menu]-tasten.

7. Udskriv en konfigurationsside for at kontrollere de valgte indstillinger.

Reference

- Der er flere oplysninger om udskrivning af konfigurationssiden vha. betjeningspanelet på S.30 "Testudskrivning".

5. Papir og andre medier

Dette kapitel beskriver de papirformater og -typer, der er understøttet af printeren, samt hvordan man lægger papir i bypassbakken og ændrer papirformat.

Papir og andre medier, der understøttes af denne printer

I dette afsnit beskrives de papirtyper, -formater og gramvægte, der kan ilægges i hver kassette. Kapaciteten for hver kassette er også angivet i dette afsnit.

⬇ Bemærk

- Alle typer papir skal placeres vandret uanset formatet.

Kassette 1

Type	Format	Vægt	Kapacitet
Tyndt papir	A4	60 til 160 g/m ²	250
Almindeligt papir	B5 JIS	(16 til 43 lb.)	(80 g/m ² , 20 lb.)
Halvkraftigt	A5		
Kraftigt papir 1	B6 JIS		
Kraftigt papir 2	A6		
Genbrugspapir	Legal (8 ¹ / ₂ " × 14")		
Farvet papir	Letter (8 ¹ / ₂ " × 11")		
Fortrykt	Half Letter-S (5 ¹ / ₂ " × 8 ¹ / ₂ ")		
Hullet	Executive (7 ¹ / ₄ " × 10 ¹ / ₂ ")		
Brevpapir	8" × 13"		
Bond-papir	8 ¹ / ₂ " × 13"		
Indekskort	Folio (8 ¹ / ₄ " × 13")		
Labelark	16K (195 × 267 mm)		
Kuverter	Com 10 (4 ¹ / ₈ " × 9 ¹ / ₂ ") Monarch (3 ⁷ / ₈ " × 7 ¹ / ₂ ") C5-kuv. (162 × 229 mm) C6-kuv. (114 × 162 mm) DL-kuv. (110 × 220 mm) Brugerdefineret format: 90 til 216 mm i bredden, 148 til 356 mm i længden (3,54 til 8,50 tommer i bredden, 5,83 til 14,0 tommer i længden)		

Kassette 2 (ekstraudstyr)

Type	Format	Vægt	Kapacitet
Tyndt papir	A4	60 til 105 g/m ²	500
Almindeligt papir	Letter (8 ¹ / ₂ "×11")	(16 til 28 lb.)	(80 g/m ² , 20 lb.)
Halvkraftigt			
Kraftigt papir 1			
Genbrugspapir			
Farvet papir			
Fortrykt			
Hullet			
Brevpapir			

Bypassbakke

Type	Format	Vægt	Kapacitet
Tyndt papir	A4	60 til 160 g/m ²	1
Almindeligt papir	B5 JIS	(16 til 43 lb.)	
Halvkraftigt	A5		
Kraftigt papir 1	B6 JIS		
Kraftigt papir 2	A6		
Genbrugspapir	Legal (8 ¹ / ₂ " × 14")		
Farvet papir	Letter (8 ¹ / ₂ " × 11")		
Hullet	Half Letter-S (5 ¹ / ₂ " × 8 ¹ / ₂ ")		
Brevpapir	Executive (7 ¹ / ₄ " × 10 ¹ / ₂ ")		
Bond-papir	8" × 13"		
Indekskort	8 ¹ / ₂ " × 13"		
Labelark	Folio (8 ¹ / ₄ " × 13")		
Kuverter	16K (195 mm × 267 mm) Com 10 (4 ¹ / ₈ " × 9 ¹ / ₂ ") Monarch (3 ⁷ / ₈ " × 7 ¹ / ₂ ") C5-kuv. (162 × 229 mm) C6-kuv. (114 × 162 mm) DL-kuv. (110 × 220 mm) Brugerdefineret format: 90 til 216 mm i bredden, 148 til 356 mm i længden (3,54 til 8,50 tommer i bredden, 5,83 til 14,0 tommer i længden)		

↓ Bemærk

- Der kan ikke udskrives på papir i Legal-format i følgende tilfælde:
 - PCL-printerdriver
Når [Gradering:] i [Uds.kval.] er indstillet til [Fin]
 - PostScript 3-printerdriver
Når [Uds.kval.:] i [Printerfunktioner] er indstillet til [Bedste kvalitet]

Papiranbefalinger

Ilægning af papir

★ Vigtigt

- Benyt ikke papir, der er beregnet til inkjetprintere, da det kan klæbe til varmeeenheden og forårsage papirstop.
- Ilæg ikke OHP-transperenter. Ilæg kun gennemsigtigt papir.
- Ilæg papiret som beskrevet nedenfor.
 - Kasette 1: Udskriftsside opad
 - Kasettemodul (kasette 2): Udskriftsside nedad
 - Bypassbakke: Udskriftsside nedad
- Udskriftskvaliteten kan ikke garanteres, hvis der anvendes andet papir end det anbefalede. Kontakt din forhandler eller servicerepræsentant, hvis du ønsker yderligere oplysninger om anbefalet papir.
- Brug ikke papir, der allerede er kørt gennem andre printere.
- Når du ilægger papir, skal du sørge for ikke at berøre papirets overflade.
- Brug ikke snavset eller beskadiget papir.
- Angiv papirformatet og-typen med betjeningspanelet.
- Indikatoren for resterende papir til højre på forsiden af papirkassetten viser, hvor meget papir der er tilbage.

Opbevaring af papir

- Papir skal altid opbevares korrekt. Papir, der ikke opbevares korrekt, kan resultere i dårlig udskriftskvalitet, papirstop eller beskadigelse af printeren. Anbefalingerne er som følger:
 - Opbevar ikke papir på fugtige steder.
 - Udsæt ikke papiret for direkte sollys.
 - Opbevar papiret på et plant underlag.
- Opbevar papiret i den emballage, det leveres i.

Typer af papir og andre medier

Dette afsnit indeholder oplysninger om de typer papir, der kan bruges med denne printer, samt de nødvendige forholdsregler ved brug.

Indstilling af papirtype

Brug printerdriveren eller betjeningspanelet for at angive den papirtype, du vil bruge.

Printerdriver

På skærbilledet for printerdriveren skal du klikke på fanebladet [Papir] og vælge derefter papirtype under [Papirtype:].

Se hjælpen til printerdriveren for yderligere oplysninger om denne.

Betjeningspanel

Tryk på [Menu]-tasten, og angiv den papirtype, du vil bruge, ved at vælge en [Papirtype] under [Papirtilførsel].

Se mere om dette under S.79 "Angivelse af papirtype for kassette 1 og 2" og S.84 "Angivelse af papirtype for bypassbakken".

5

Specifikationer for papirtyper

Følgende oversigt beskriver de typer papir, der kan bruges med denne printer.

★ Vigtigt

- **Afhængigt af papirtypen kan det tage lidt tid, før toneren er tør. Før håndtering skal du kontrollere, at de udskrevne ark er helt tørre. I modsat fald kan toneren plette.**
- **Der kan kun garanteres for printkvaliteten, hvis der anvendes anbefalet papir. Kontakt din forhandler eller servicerepræsentant, hvis du ønsker yderligere oplysninger om anbefalet papir.**

Halvkraftigt

Emne	Beskrivelse
Gramvægt	75 til 90 g/m ² (20 til 24 lb.)
Understøttet papirkassette	Alle kassetter kan anvendes.
Understøttede formater i duplex	A4, B5 JIS, Legal (8 ¹ / ₂ " × 14"), Letter (8 ¹ / ₂ " × 11"), Executive (7 ¹ / ₄ " × 10 ¹ / ₂ "), 8" × 13", 8 ¹ / ₂ " × 13", Folio (8 ¹ / ₄ " × 13"), 16K (195 mm × 267 mm)

Kraftigt papir 1

Emne	Beskrivelse
Gramvægt	91 til 105 g/m ² (24 til 28 lb.)
Understøttet papirkassette	Alle kassetter kan anvendes.

Emne	Beskrivelse
Understøttede formater i duplex	Ingen
Bemærkninger	Antallet af kuverter, der kan udskrives på et minut, er ca. det halve af halvkraftigt papir.

Kraftigt papir 2

Emne	Beskrivelse
Gramvægt	106 til 160 g/m ² (28 til 43 lb.)
Understøttet papirkassette	Kassette 1 og bypassbakke
Understøttede formater i duplex	Ingen
Bemærkninger	Antallet af kuverter, der kan udskrives på et minut, er ca. det halve af halvkraftigt papir.

5

Tyndt papir

Emne	Beskrivelse
Gramvægt	60 til 65g/m ² (16 til 17 lb.)
Understøttet papirkassette	Alle kassetter kan anvendes.
Understøttede formater i duplex	A4, B5 JIS, Legal (8 ¹ / ₂ " × 14"), Letter (8 ¹ / ₂ " × 11"), Executive (7 ¹ / ₄ " × 10 ¹ / ₂ "), 8" × 13", 8 ¹ / ₂ " × 13", Folio (8 ¹ / ₄ " × 13"), 16K (195 mm × 267 mm)

Almindeligt papir

Emne	Beskrivelse
Gramvægt	66 til 74 g/m ² (18 til 20 lb.)
Understøttet papirkassette	Alle kassetter kan anvendes.
Understøttede formater i duplex	A4, B5 JIS, Legal (8 ¹ / ₂ " × 14"), Letter (8 ¹ / ₂ " × 11"), Executive (7 ¹ / ₄ " × 10 ¹ / ₂ "), 8" × 13", 8 ¹ / ₂ " × 13", Folio (8 ¹ / ₄ " × 13"), 16K (195 mm × 267 mm)

Genbrugspapir

Emne	Beskrivelse
Gramvægt	75 til 90 g/m ² (20 til 24 lb.)
Understøttet papirkassette	Alle kassetter kan anvendes.
Understøttede formater i duplex	A4, B5 JIS, Legal (8 ¹ / ₂ " × 14"), Letter (8 ¹ / ₂ " × 11"), Executive (7 ¹ / ₄ " × 10 ¹ / ₂ "), 8" × 13", 8 ¹ / ₂ " × 13", Folio (8 ¹ / ₄ " × 13"), 16K (195 mm × 267 mm)
Bemærkninger	Hvis papirtykkelsen er uden for de angivne mål, skal du vælge [Tyndt papir], [Alm. papir], [Kraftigt pap. 1] eller [Kraftigt pap. 2].

5**Farvet papir**

Emne	Beskrivelse
Gramvægt	75 til 90 g/m ² (20 til 24 lb.)
Understøttet papirkassette	Alle kassetter kan anvendes.
Understøttede formater i duplex	A4, B5 JIS, Legal (8 ¹ / ₂ " × 14"), Letter (8 ¹ / ₂ " × 11"), Executive (7 ¹ / ₄ " × 10 ¹ / ₂ "), 8" × 13", 8 ¹ / ₂ " × 13", Folio (8 ¹ / ₄ " × 13"), 16K (195 mm × 267 mm)
Bemærkninger	Hvis papirtykkelsen er uden for de angivne mål, skal du vælge [Tyndt papir], [Alm. papir], [Kraftigt pap. 1] eller [Kraftigt pap. 2].

Fortrykt

Emne	Beskrivelse
Gramvægt	75 til 90 g/m ² (20 til 24 lb.)
Understøttet papirkassette	Kassette 1 og 2
Understøttede formater i duplex	A4, B5 JIS, Legal (8 ¹ / ₂ " × 14"), Letter (8 ¹ / ₂ " × 11"), Executive (7 ¹ / ₄ " × 10 ¹ / ₂ "), 8" × 13", 8 ¹ / ₂ " × 13", Folio (8 ¹ / ₄ " × 13"), 16K (195 mm × 267 mm)
Bemærkninger	Hvis papirtykkelsen er uden for de angivne mål, skal du vælge [Tyndt papir], [Alm. papir], [Kraftigt pap. 1] eller [Kraftigt pap. 2].

Hullet

Emne	Beskrivelse
Gramvægt	75 til 90 g/m ² (20 til 24 lb.)
Understøttet papirkassette	Alle kassetter kan anvendes.
Understøttede formater i duplex	A4, B5 JIS, Legal (8 ¹ / ₂ " × 14"), Letter (8 ¹ / ₂ " × 11"), Executive (7 ¹ / ₄ " × 10 ¹ / ₂ "), 8" × 13", 8 ¹ / ₂ " × 13", Folio (8 ¹ / ₄ " × 13"), 16K (195 mm × 267 mm)
Bemærkninger	Hvis papirtykkelsen er uden for de angivne mål, skal du vælge [Tyndt papir], [Alm. papir], [Kraftigt pap. 1] eller [Kraftigt pap. 2].

Brevpapir

Emne	Beskrivelse
Gramvægt	75 til 90 g/m ² (20 til 24 lb.)
Understøttet papirkassette	Alle kassetter kan anvendes.
Understøttede formater i duplex	A4, B5 JIS, Legal (8 ¹ / ₂ " × 14"), Letter (8 ¹ / ₂ " × 11"), Executive (7 ¹ / ₄ " × 10 ¹ / ₂ "), 8" × 13", 8 ¹ / ₂ " × 13", Folio (8 ¹ / ₄ " × 13"), 16K (195 mm × 267 mm)
Bemærkninger	Der kan ikke udskrives på papir, som har en tykkelse uden for de angivne mål.

Bond-papir

Emne	Beskrivelse
Gramvægt	106 til 160 g/m ² (28 til 43 lb.)
Understøttet papirkassette	Kassette 1 og bypassbakke
Understøttede formater i duplex	Ingen
Bemærkninger	<ul style="list-style-type: none"> • Antallet af kuverter, der kan udskrives på et minut, er ca. det halve af halvkraftigt papir. • Hvis papirtykkelsen er uden for de angivne mål, skal du vælge [Kraftigt pap. 1].

Indekskort

Emne	Beskrivelse
Gramvægt	106 til 160 g/m ² (28 til 43 lb.)
Understøttet papirkassette	Kassette 1 og bypassbakke
Understøttede formater i duplex	Ingen
Bemærkninger	<ul style="list-style-type: none"> • Antallet af kuverter, der kan udskrives på et minut, er ca. det halve af halvkraftigt papir. • Der kan ikke udskrives på papir, der er tykkere end 160 g/m².

5

Labelark

Emne	Beskrivelse
Understøttet papirkassette	Kassette 1 og bypassbakke
Understøttede formater i duplex	Ingen
Bemærkninger	<ul style="list-style-type: none"> • Antallet af kuverter, der kan udskrives på et minut, er ca. det halve af halvkraftigt papir. • Undgå at bruge selvklæbende labels, hvor limen er blottet. Limen kan klistre til delene inde i maskinen og medføre problemer med papirindføringen, forringelse af udskriftskvaliteten eller ekstra slid på printpatronens PCU.

Kuverter

Emne	Beskrivelse
Understøttet papirkassette	Kassette 1 og bypassbakke
Understøttede formater i duplex	Ingen

Bemærkninger

- Undgå selvklæbende kuverter. De kan medføre maskinejl.
- Antal kuverter, der kan udskrives på et minut, er ca. det halve af mellemkraftigt papir.

- Papir kan kun ilægges op til det nederste af de to mærker i kassetten.
- Hvis de udskrevne kuverter bliver krøllede, skal man lægge kuverterne i den modsatte indføringsretning. Endvidere skal man konfigurere printerdriveren til at rotere udskrivningsobjektet 180 grader. Der er flere oplysninger om ændring af papirretning i hjælpen til printerdriveren.
- Miljømæssige faktorer kan forringe udskriftskvaliteten på både anbefalede og ikke-anbefalede kuverter.
- Hvis kuverterne buer meget, når de er udskrevet, kan du udglatte dem ved at bøje dem i den modsatte retning.
- Ved udskrivning kan der af og til opstå folder på langs og udtværet toner på den modsatte side af kuverten. Udskriftsbillederne kan desuden være slørede. Ved udskrivning af store, sorte områder kan der opstå striber som et resultat af, at kuverterne overlapper.
- Når du vil angive længden på en kuvert, hvis flap åbner langs den korte kant, skal du sørge for at medtage den åbne flap, når du måler.

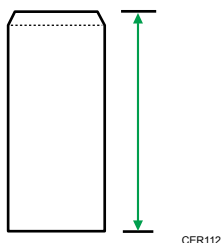

- Vift kuverterne, og justér deres kanter før ilægning.

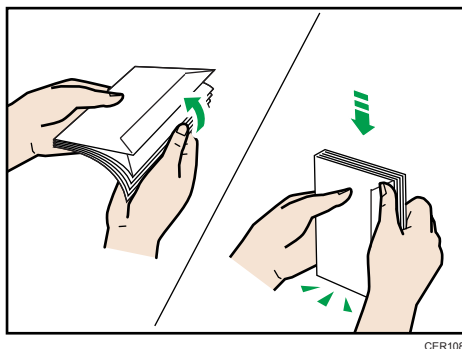

- Når du vifter kuverterne, skal du kontrollere, at de ikke klæber til hinanden. Hvis de hænger sammen, skal du skille dem ad.
- Når du vifter kuverterne, skal du kontrollere, at flapperne ikke klæber til hinanden. Hvis de hænger sammen, skal du skille dem ad.
- Før ilægning af kuverter skal du udglatte dem, så de ikke buer mere end angivet i nedenstående illustration.

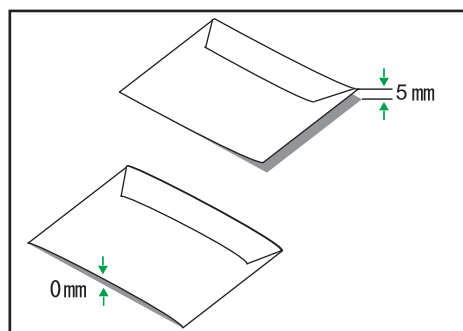

DA CER109

- Hvis de buer meget, skal du udglatte dem med fingrene som vist nedenfor.

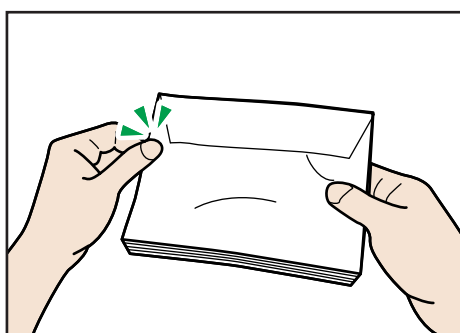

CER110

5

↓ Bemærk

- Du kan muligvis ikke udskrive duplex på 8 " × 13 ", 8¹/₂ " × 13 ", Folio (8¹/₄ " × 13 ") eller 16K (195 mm × 267 mm) papirformatet i følgende tilfælde:
 - PCL-printerdriver
Når [Gradering:] i [Uds.kval.] er indstillet til [Fin]
 - PostScript 3-printerdriver
Når [Uds.kval.:] i [Printerfunktioner] er indstillet til [Bedste kvalitet]

Papir, der ikke understøttes af denne printer

Undgå at bruge følgende papirtyper, da de ikke understøttes af denne printer.

- Papir beregnet til inkjetprinter
- Bøjet, foldet eller rynket papir
- Krøllet eller vredet papir
- Iturevet papir
- Rynket papir
- Fugtigt papir

- Papir, der er tørt nok til at afgive statisk elektricitet
- Papir, der allerede er blevet skrevet på, bortset fra fortrykt brevpapir. Fejlfunktion er især sandsynligt, når der bruges papir, der er udskrevet på med andet end en laserprinter (f.eks. sort-hvide kopimaskiner og farvekopimaskiner, inkjetprintere osv.)
- Specialpapir, f.eks. termopapir, aluminiumsfolie, karbonpapir og elektrisk ledende papir
- Papir, hvis vægt ligger over eller under de angivne grænser
- Papir med ruder, huller, perforeringer, udskæringer eller prægninger
- Selvklæbende labelark, hvor limen eller underlaget er blottet
- Papirklips eller hæfteklammer
- Benyt ikke papir, der er beregnet til inkjetprintere, da det kan klæbe til varmeeenheden og forårsage papirstop.
- Ilæg ikke OHP-transperenter. Ilæg kun gennemsigtigt papir.
- Brug ikke papir, der allerede er kørt gennem andre printere.

⬇ Bemærk

- Selv understøttede papirtyper kan forårsage papirstop eller funktionsfejl, hvis papiret ikke er i god stand.

Forholdsregler ved papiropbevaring

Papir skal altid opbevares korrekt. Papir, der ikke opbevares korrekt, kan resultere i dårlig udskriftskvalitet, papirstop eller beskadigelse af printeren.

Anbefalingerne er som følger:

- Undgå at opbevare papir steder, der er meget kolde, varme, fugtige eller tørre.
- Udsæt ikke papiret for direkte sollys.
- Opbevar papiret på et plant underlag.
- Opbevar papiret i den originale indpakning.

Udskriftsområde

Følgende oversigter viser det område på papiret, hvorpå der kan udskrives.

Sørg for, at udskriftsmargenerne er indstillet korrekt vha. indstillingerne fra den applikation, som de blev oprettet i.

Papir

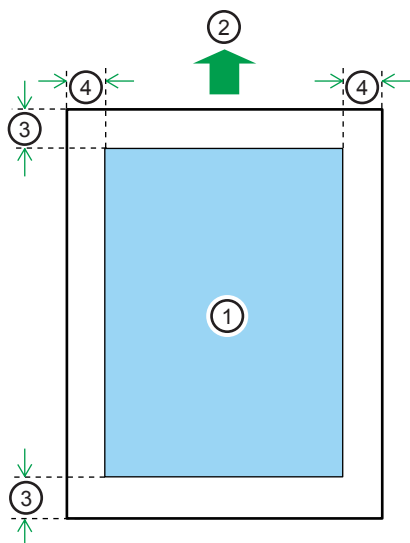

CER001

1. Udskriftsområde
2. Fremføringsretning
3. Ca. 4,2 mm (0,17 tommer)
4. Ca. 4,2 mm (0,17 tommer)

Kuverter

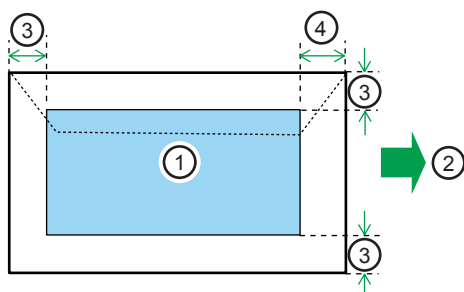

CER117

1. Udskriftsområde
2. Fremføringsretning
3. Ca. 10 mm (0,39 tomme)
4. Ca. 15 mm (0,59 tomme)

⬇ Bemærk

- Udskriftsområdet kan variere afhængigt af papirformat, printersprog og printerdriverindstillingerne.
- For at opnå en bedre udskriftskvalitet på kuverter anbefaler vi, at højre og venstre margen samt øverste og nederste margen er på mindst 15 mm (0,59").

Ilægning af papir

Her beskrives, hvordan papiret lægges i papirkassetten og i bypassbakken.

FORSIGTIG

- Træk papirkassetten forsigtigt ud. I modsat fald kan den tabes og medføre personskader.

FORSIGTIG

- Når du ilægger papir, skal du passe på, at fingrene ikke kommer i klemme.

Ilægning af papir i kassette 1

Følgende eksempel forklarer ilægningsproceduren for standardkassetten (kassette 1).

Vigtigt

- Før der udskrives på andet papir end kuverter, skal du sørge for, at grebene til varmeeheden inde bag frontlågen er oppe. Er grebene nede, kan det medføre problemer med udskriftskvaliteten ved udskrivning på andet papir end kuverter.
- Kontrollér, at papiret ikke når op over den øverste markering i kassetten. Dette kan medføre papirstop.
- Når papiret er lagt i kassetten, skal du angive papirtypen og -formatet via betjeningspanelet for at undgå udskrivningsproblemer. Printerens kan ikke automatisk registrere papirformatet.
- Læg ikke forskellige papirtyper i samme kassette.
- Sidestyrene skal flyttes forsigtigt. Kassetten kan blive beskadiget.
- Endestyret skal flyttes forsigtigt. Kassetten kan blive beskadiget.
- Sørg for, at kassetten ikke er på skrå, når du indsætter den. Skrå indsættelse af den kan beskadige printerens.
- Buet papir kan forårsage papirstop. Krøllet papir skal glattes ud, før det ilægges.

1. Træk forsigtigt kassette 1 ud med begge hænder

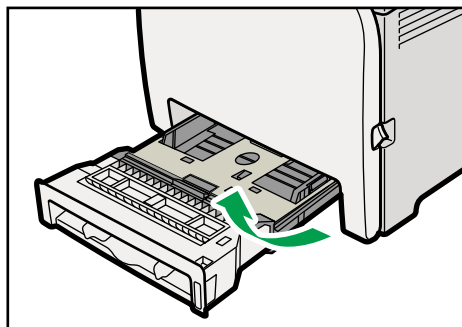

CER030

Placér kassetten på en plan flade.

2. Skub metalpladen ned, indtil den klikker på plads og låser.

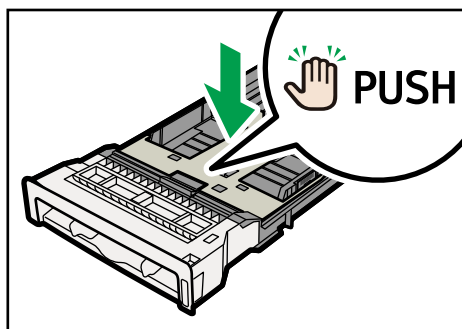

CER031

3. Tryk på clipsen på sidestyret, og flyt den, så den passer til standardformatet.

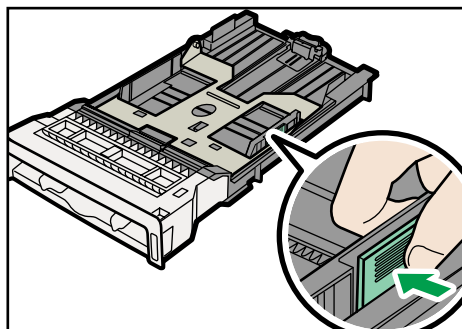

CER032

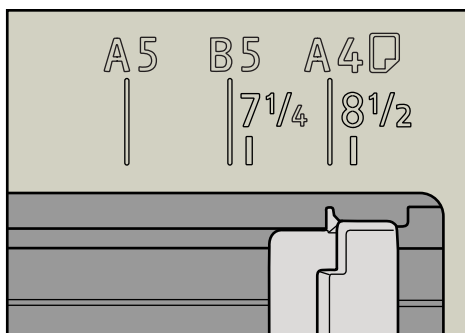

CER082

Når du ilægger papir af brugerdefineret format, skal du indstille papirstyret lidt bredere end ellers.

4. Klem forendestyret, og glid det indad, så det passer til standardformatet.

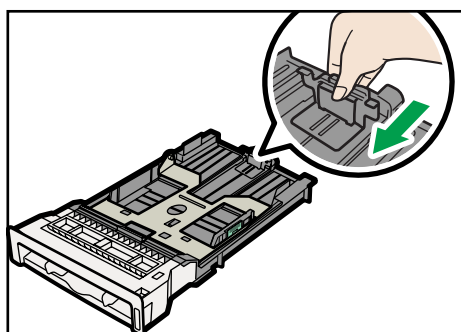

CER034

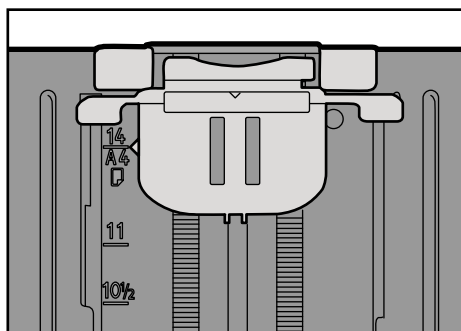

CER113

Når du ilægger papir af brugerdefineret format, skal du indstille papirstyret lidt bredere end ellers.

5. Læg den nye papirstak i med udskriftssiden opad.

Sørg for, at papiret ikke er stakket højere end det øverste grænsemærke (øvre streg) inde i kassetten.

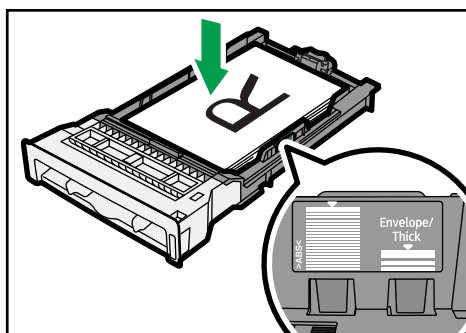

CER033

Skub styrene indad, indtil de flugter med papirsiderne.

Sørg for, at papiret ikke er stakket højere end markeringen på sidestyrene.

5

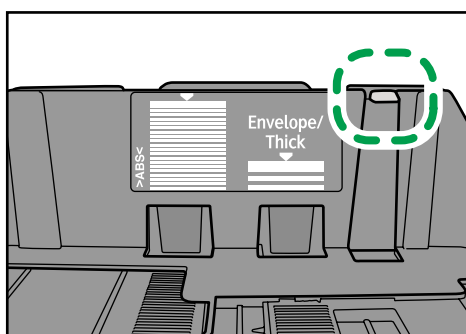

CER083

6. Kontrollér, at der ikke er mellemrum mellem papiret og papirstyrene - både de forreste og bageste.

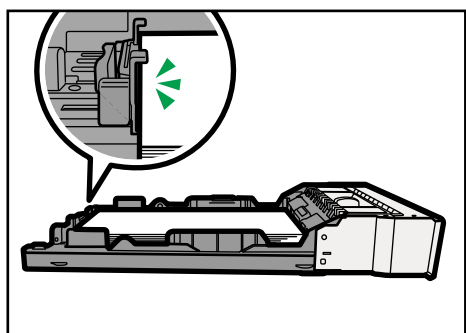

CER076

Hvis der er mellemrum mellem papiret og de forreste og bageste papirstyr, som i eksemplet nedenfor, kan der opstå problemer med indføringen af papiret.

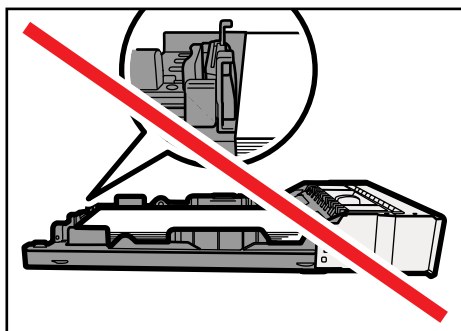

CER077

7. Skub forsigtigt kassette 1 lige ind i printeren.

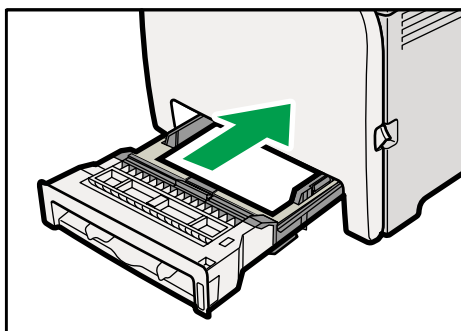

CER035

Kontrollér, at kassetten er indsat korrekt, så papirstop undgås.

↓ Bemærk

- Den øvre grænse varierer, afhængig af papirtypen - tyndt eller kraftigt papir. Kontrollér mærkatet inde i kassetten for se den øvre grænse.
- Indikatoren for resterende papir til højre på forsiden af papirkassetten viser, hvor meget papir der er tilbage.

📖 Reference

- Se mere om understøttede papirtyper på S.57 "Papiranbefalinger".
- Se Softwarevejledning for yderligere oplysninger om papirindstillinger.

Ilægning af papir, der er længere end A4

Dette afsnit beskriver, hvordan man lægger papir, der er længere end A4 (297 mm), i printeren.

★ Vigtigt

- Kontrollér, at papiret ikke når op over den øverste markering i kassetten. Dette kan medføre papirstop.
- Når papiret er lagt i kassetten, skal du angive papirtypen og -formatet via betjeningspanelet for at undgå udskrivningsproblemer. Printerens kan ikke automatisk registrere papirformatet.

- Læg ikke forskellige papirtyper i samme kassette.
- Sidestyrene skal flyttes forsigtigt. Kassetten kan blive beskadiget.
- Endestyret skal flyttes forsigtigt. Kassetten kan blive beskadiget.
- Sørg for, at kassetten ikke er på skrå, når du indsætter den. Skrå indsættelse af den kan beskadige printeren.

1. Fjern det bageste låg med en mønt.

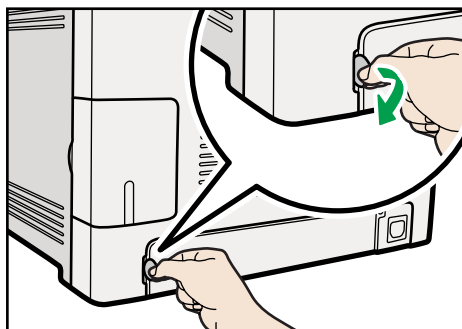

CER064

2. Træk forsigtigt kassette 1 ud med begge hænder

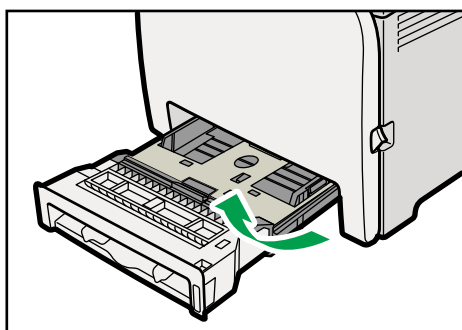

CER030

Placér kassetten på en plan flade.

3. Skub metalpladen ned, indtil den klikker på plads og låser.

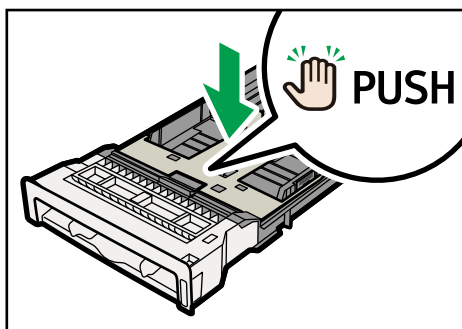

CER031

4. Klem forlængeren i retningen "SKUB", og træk derefter forlængeren ud, indtil den stopper (du vil høre et klik).

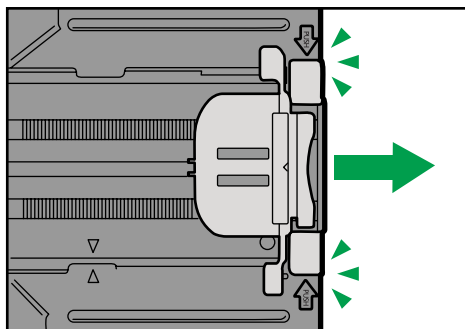

Efter forlængelsen skal du sikre, at pilene på forlængeren og kassetten er justeret i forhold til hinanden.

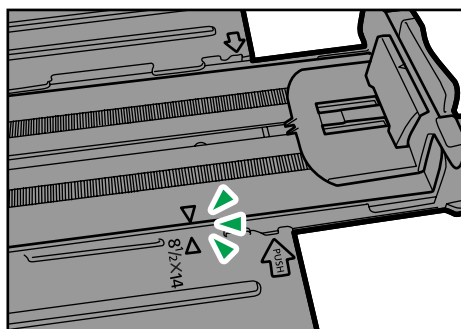

5. Klem clipsen på sidestyret, og skub den forsigtigt, så den passer til papirformatet.

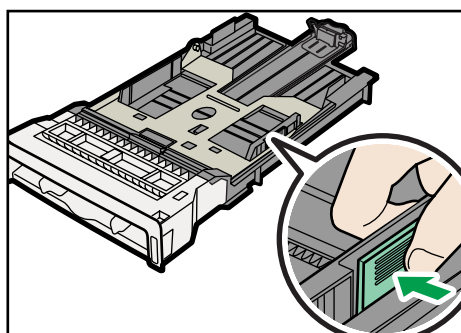

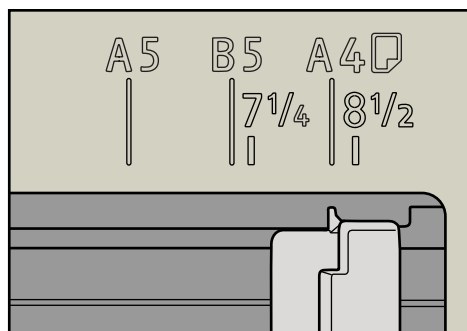

CER082

6. Klem forendestyret, og glid det indad, så det passer til papirformatet Legal.

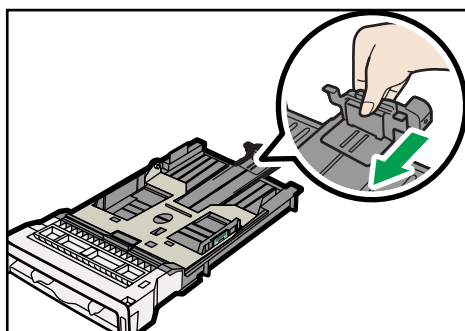

CER104

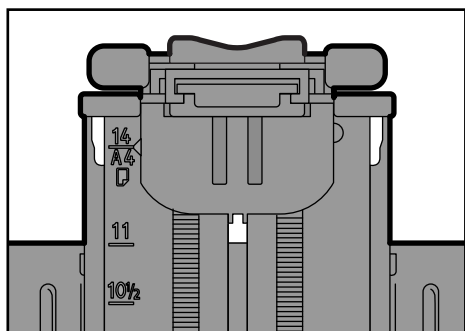

CER235

7. Læg den nye papirstak i med udskriftssiden opad.

Sørg for, at papiret ikke er stakket højere end det øverste grænsemærke (øvre streg) inde i kassetten.

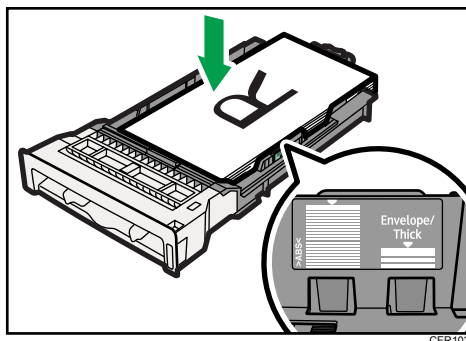

Skub styrene indad, indtil de flugter med papirets sider.

Sørg for, at papiret ikke er stakket højere end markeringen på sidestyrene.

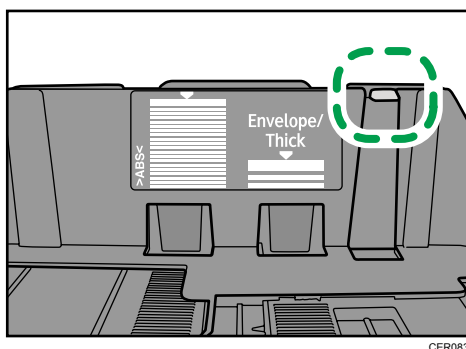

5

8. Kontrollér, at der ikke er mellemrum mellem papiret og papirstyrene - både de forreste og bageste.

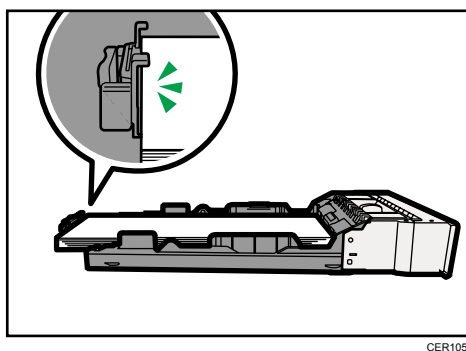

Hvis der er mellemrum mellem papiret og de forreste og bageste papirstyr, som i eksemplet nedenfor, kan der opstå problemer med indføringen af papiret.

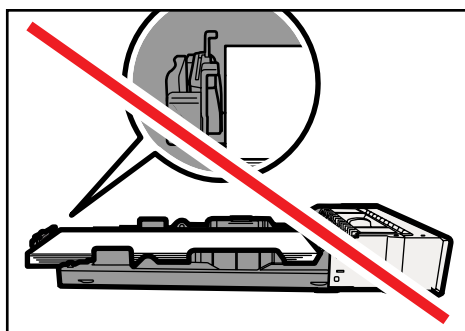

CER106

9. Skub forsigtigt kassette 1 lige ind i printeren.

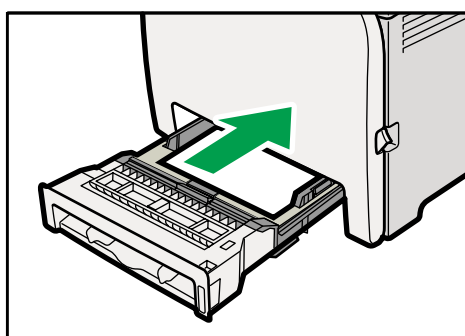

CER035

Kontrollér, at kassetten er indsat korrekt, så papirstop undgås.

⬇ Bemærk

- Du skal muligvis bruge moderat kraft for at genindsætte forlængerens.
- Den øvre grænse varierer, afhængig af papirtypen - tyndt eller kraftigt papir. Kontrollér mærkatet inde i kassetten for se den øvre grænse.
- Indikatoren for resterende papir til højre på forsiden af papirkassetten viser, hvor meget papir der er tilbage.

📖 Reference

- Se mere om understøttede papirtyper på S.57 "Papir anbefalinger".
- Se Softwarevejledning for yderligere oplysninger om papirindstillinger.

Indstilling af papirformat via betjeningspanelet

Indstil formatet via betjeningspanelet, hvis du vil bruge et papirformat, der ikke registreres automatisk. Følg nedenstående fremgangsmåde for at indstille papirformatet.

1. Tryk på [Menu]-tasten.

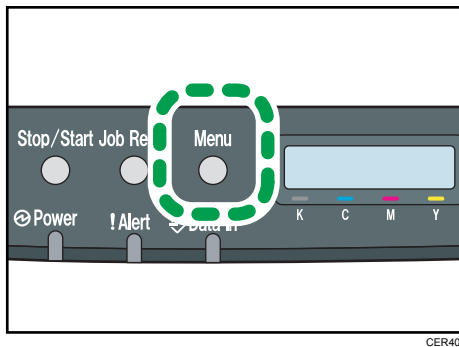

2. Tryk på [▲] eller [▼] for at få vist [Papirtilførsel], og tryk på [OK].

Menu:
Papirførsel

3. Tryk på [▲] eller [▼] for at få vist [Papirformat], og tryk på [OK].

Papirførsel:
Papirformat

4. Tryk på [▲] eller [▼] for at få vist den ønskede kassette, og tryk på [OK].

I dette eksempel vælges [Kassette 1].

Papirformat:
Kassette 1

5. Tryk på [▲] eller [▼] for at få vist formatet på det ilagte papir, og tryk på [OK].

Region A

Kass. 1 p.form.:
A4

Region B

Kass. 1 p.form.:
8 1/2 x 11

6. Tryk på [Menu]-tasten.

⬇️ Bemærk

- Hvis indstillingen [Fortsæt aut.] under [System] er aktiveret, ignorerer printeren indstillingerne for papirtype og -format og udskriver på det ilagte papir. Udskrivningen stopper midlertidigt, når en fejl opdages, og genstarter automatisk efter ca. 10 sekunder ved brug af indstillingerne, der er foretaget på betjeningspanelet.

Angivelse af brugerdefinerede formater for kassette 1

★ Vigtigt

- Når du udskriver på et brugerdefineret papirformat, skal du angive formatet via betjeningspanelet eller printerdriveren.
- Der kan ilægges papir med en bredde på 90 - 216 mm (3,54 - 8,5 tommer) og en længde på 148 - 356 mm (5,83 - 14 tommer) i bypassbakken.
- Printeren kan ikke udskrive fra applikationer, der ikke understøtter brugerdefinerede papirformater.

1. Tryk på [Menu]-tasten.

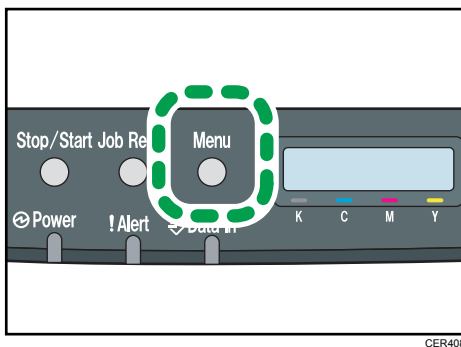

CER408

2. Tryk på [▲] eller [▼] for at få vist [Papirtilførsel], og tryk på [OK].

```
Menu:
Papirførsel
```

3. Tryk på [▲] eller [▼] for at få vist [Papirformat], og tryk på [OK].

```
Papirtilførsel:
Papirformat
```

4. Tryk på [▲] eller [▼] for at få vist [Kassette 1], og tryk på [OK].

```
Papirformat:
Kassette 1
```

I dette eksempel vælges [Kassette 1].

5. Tryk på [▲] eller [▼] for at få vist [Brdf. format], og tryk på [OK].

```
Kass. 1 p.form.:
Brdf. format
```

6. Tryk på [▲] eller [▼] for at vælge en enhed, og tryk på [OK].

```
Brdf. format:
mm
```

7. Tryk på [▲] eller [▼] for at angive den vandrette værdi, og tryk på [OK].

```
Brdf. format:
Vandr. 216,0 mm
```

8. Tryk på [▲] eller [▼] for at angive den lodrette værdi, og tryk på [OK].

```
Brdf. format:
Lodret 356,0 mm
```

9. Tryk på [Menu]-tasten.

⬇ Bemærk

- Hvis indstillingen [Fortsæt aut.] under [System] er aktiveret, ignorerer printerens indstillingerne for papirtype og -format og udskriver på det ilagte papir. Udskrivningen stopper midlertidigt, når en fejl opdages, og genstarter automatisk efter ca. 10 sekunder ved brug af indstillingerne, der er foretaget på betjeningspanelet.

Angivelse af papirtype for kassette 1 og 2

Du kan forbedre printerens ydelse ved at vælge den optimale papirtype til kassetten.

Følgende papirtyper kan vælges:

- [Tyndt papir], [Alm. papir], [Halvkraftigt], [Kraftigt papir 1], [Genbrugspapir], [Farvet papir], [Fortrykt], [Hullet], [Brevpapir]

1. Tryk på [Menu]-tasten.

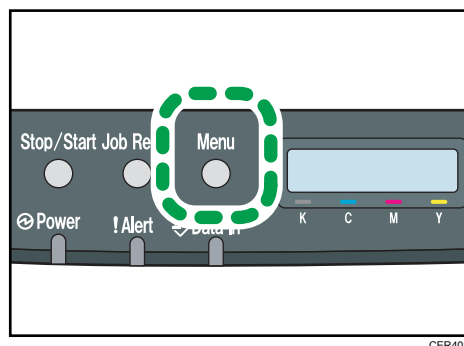

2. Tryk på [▲] eller [▼] for at få vist [Papirtilførsel], og tryk på [OK].

```
Menu:
Papirførsel
```

3. Tryk på [▲] eller [▼] for at få vist [Papirtype], og tryk på [OK].

```
Papirtilførsel:
Papirtype
```

4. Tryk på [▲] eller [▼] for at vælge kassette, og tryk på [OK].

I dette eksempel vælges [Kassette 1].

Papirtype: Kassette 1

5. Tryk på [▲] eller [▼] for vælge papirtype, og tryk på [OK].

Kassette 1: Alm. papir

6. Tryk på [Menu]-tasten.

↓ Bemærk

- Der kan ikke udskrives på begge sider af [Kraftigt papir 1].
- Hvis indstillingen [Fortsæt aut.] under [System] er aktiveret, ignorerer printerens indstillingerne for papirtype og -format og udskriver på det ilagte papir. Udskrivningen stopper midlertidigt, når en fejl opdages, og genstarter automatisk efter ca. 10 sekunder ved brug af indstillingerne, der er foretaget på betjeningspanelet.

Ilægning af papir i bypassbakken

★ Vigtigt

- Før der udskrives på andet papir end kuverter, skal du sørge for, at grebene til varmeeheden inde bag frontlågen er oppe. Er grebene nede, kan det medføre problemer med udskriftskvaliteten ved udskrivning på andet papir end kuverter.
- Indstil formatet på det ilagte papir via betjeningspanelet eller printerdriveren. Kontrollér, at der ikke er konflikt mellem indstillingerne. I modsat fald kan der opstå papirstop, eller udskriftskvaliteten kan blive påvirket.
- Ilæg papiret med udskriftssiden nedad og med den korte kant i fremføringsretningen.
- Duplexudskrivning er ikke mulig.
- Bypassbakken kan ikke bruges til indføring af papir, som kræver en særlig udskrivningsposition (som f.eks. fortrykt papir). Brug kassette 1 til denne type papir.
- Hvis papiret er krøllet, skal det gattes ud, for det lægges i, ved at bukke papiret i modsatte retning af krøllen, for eksempel.
- Læg ikke papir i printerens, mens der udskrives.
- Kassette 1 og 2 er ikke tilgængelige, mens der lægges papir i bypassbakken.
- Du kan ikke lægge papir i, når printerens er i energisparetilstand. For at deaktivere energisparetilstanden skal du klikke på [Stop/Start]-tasten på betjeningspanelet.

1. Indfør den øverste kant af papiret i printeren.

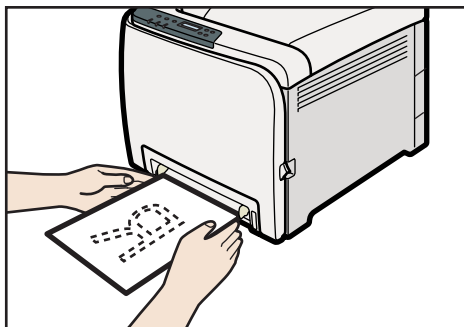

CER052

2. Indstil papirstyrene til papirformatet.

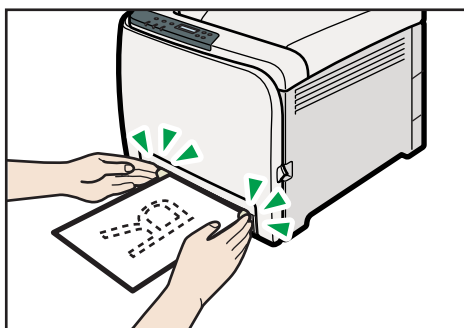

CER053

3. Hold papiret med hænderne, og indfør det forsigtigt, indtil det stopper.

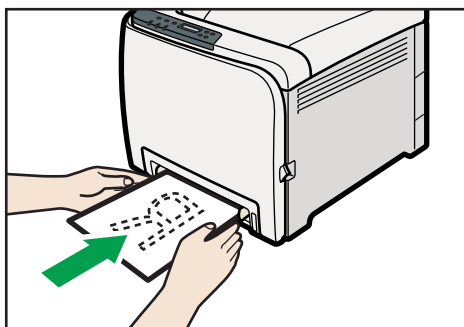

CER054

Når papiret stopper, føres det automatisk lidt ind i printeren.

4. Indstil printerdriveren, og angiv papirformatet.

Reference

- Få flere oplysninger om angivelse af papirformater i hjælpen til printerdriveren.

Angivelse af papir i standardformat for bypassbakken

I dette afsnit beskrives det, hvordan du lægger papir i standardformat i bypassbakken.

★ Vigtigt

- Når du angiver bypassbakken som inputkassette på printerdriveren og udskriver, hvis du angiver [Bypassb.indst.] til [Alle form./typ] under [Papirtilførsel] på betjeningspanelet, ignorerer printeren indstillingerne for papirtype og -format, der er foretaget på betjeningspanelet. Udskrivning udføres med de indstillinger, der er foretaget på printerdriveren.
- Hvis du angiver [Bypassprioritet] til [Maskinindstil.] under [Papirtilførsel], skal indstillinger for papirformat foretaget med printerdriveren stemme overens med dem, der er indstillet på betjeningspanelet. Hvis de ikke stemmer overens, vises en fejlmeddelelse, og udskrivningen stopper, hvis [Fortsæt aut.] ikke er indstillet til [Til] under [System].

1. Tryk på [Menu]-tasten.

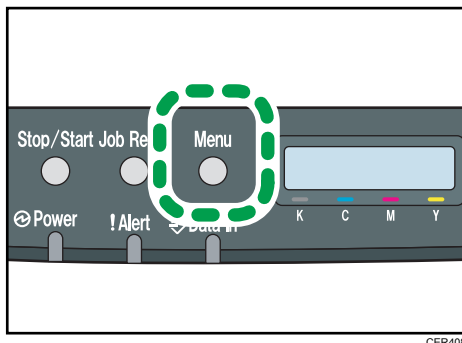

CER408

2. Tryk på [▲] eller [▼] for at få vist [Papirtilførsel], og tryk på [OK].

```
Menu:
Papirfremføring
```

3. Tryk på [▲] eller [▼] for at få vist [Papirformat], og tryk på [OK].

```
Papirtilførsel:
Papirformat
```

4. Tryk på [▲] eller [▼] for at få vist [Bypassbakke], og tryk på [OK].

```
Papirformat:
Bypassbakke
```

5. Tryk på [▲] eller [▼] for at vælge det ønskede papirformat, og tryk på [OK].



```
Bypass p.form.:
A4
```



Bypass p.form.:
8 1/2 x 11

6. Tryk på [Menu]-tasten.

↓ Bemærk

- Antallet af sider, der kan lægges i bypassbakken, varierer afhængigt af papirtypen. Kontrollér, at papirstakken ikke overskrider højden på papirstyrene i bypassbakken.

Angivelse af brugerdefineret papirformat for bypassbakken

★ Vigtigt

- Når du angiver et brugerdefineret papirformat og angiver bypassbakken som inputbakke på printerdriveren og udskriver, hvis du angiver [Bypassb.indst.] til [Alle brg.f/typ.] under [Papirtilførsel] på betjeningspanelet, ignorerer printeren papirtypen og -formatet, der er foretaget på betjeningspanelet. Udskrivning udføres med de indstillinger, der er foretaget på printerdriveren.
- Hvis du angiver [Bypassprioritet] til [Maskinindstil.] under [Papirtilførsel], skal indstillinger for papirformat foretaget med printerdriveren stemme overens med dem, der er indstillet på betjeningspanelet. Hvis de ikke stemmer overens, vises en fejlmeddelelse, og udskrivningen stopper, hvis [Fortsæt aut.] ikke er indstillet til [Til] under [System].
- Ved ilægning af brugerdefinerede papirformater eller specielt papir skal papirformatet angives både på betjeningspanelet og i printerdriveren.
- Der kan ikke udskrives på brugerdefinerede formater fra applikationer, der ikke understøtter brugerdefinerede indstillinger.
- Der kan lægges papir med en bredde på 90 - 216 mm (3,54 - 8,5 tommer) og en længde på 148 - 356 mm (5,83 - 14 tommer) i bypassbakken.

1. Tryk på [Menu]-tasten.

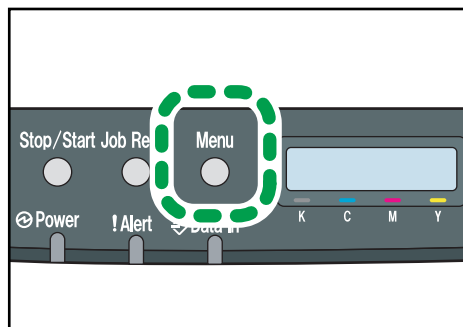

CER408

2. Tryk på [▲] eller [▼] for at få vist [Papirtilførsel], og tryk på [OK].

Menu:
Papirfremføring

3. Tryk på [▲] eller [▼] for at få vist [Papirformat], og tryk på [OK].

Papirtilførsel:
Papirformat

4. Tryk på [▲] eller [▼] for at få vist [Bypassbakke], og tryk på [OK].

Papirformat:
Bypassbakke

5. Tryk på [▲] eller [▼] for at få vist [Brdf. format], og tryk på [OK].

Bypass p.form.:
Brdf. format

6. Tryk på [▲] eller [▼] for at vælge en enhed, og tryk på [OK].

Brdf. format:
mm

7. Tryk på [▲] eller [▼] for at angive den vandrette værdi, og tryk på [OK].

Brdf. format:
Vandr. 216,0 mm

8. Tryk på [▲] eller [▼] for at angive den lodrette værdi, og tryk på [OK].

Brdf. format:
Lodret 356,0 mm

9. Tryk på [Menu]-tasten.

Reference

- Se hjælpen til printerdriveren for yderligere oplysninger om denne.

Angivelse af papirtype for bypassbakken

Du opnår et bedre udskrivningsresultat ved at vælge den papirtype, som du vil lægge i printeren. Følgende papirtyper kan vælges:

- [Tyndt papir], [Alm. papir], [Halvkraftigt], [Kraftigt papir 1], [Genbrugspapir], [Farvet papir], [Fortrykt], [Hullet], [Brevpapir]

Vigtigt

- Når du angiver bypassbakken som inputkassette på printerdriveren og udskriver, hvis du angiver [Bypassb.indst.] til [Alle form./typ] under [Papirtilførsel] på betjeningspanelet, ignorerer printerens indstillingerne for papirtype og -format, der er foretaget på betjeningspanelet. Udskrivning udføres med de indstillinger, der er foretaget på printerdriveren.
- Når du angiver et brugerdefineret papirformat og angiver bypassbakken som inputbakke på printerdriveren og udskriver, hvis du angiver [Bypassb.indst.] til [Alle brg.f/typ.] under [Papirtilførsel] på betjeningspanelet, ignorerer printerens papirtypen og -formatet, der er foretaget på betjeningspanelet. Udskrivning udføres med de indstillinger, der er foretaget på printerdriveren.
- Hvis du indstiller [Bypassprioritet] til [Maskinindstil.] under [Papirtilførsel], skal indstillingerne for papirtype foretaget på printerens stemme overens med dem, der er foretaget på betjeningspanelet. Hvis de ikke stemmer overens, vises en fejlmeddelelse, og udskrivningen stopper, hvis [Fortsæt aut.] ikke er indstillet til [Til] under [System].

1. Tryk på [Menu]-tasten.

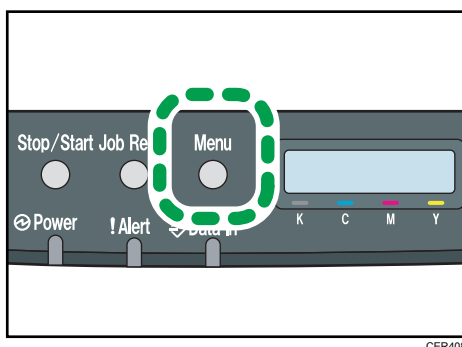

2. Tryk på [▲] eller [▼] for at få vist [Papirtilførsel], og tryk på [OK].

Menu:
Papirfremføring

3. Tryk på [▲] eller [▼] for at få vist [Papirtype], og tryk på [OK].

Papirtilførsel:
Papirtype

4. Tryk på [▲] eller [▼] for at få vist [Bypassbakke], og tryk på [OK].

Papirtype:
Bypassbakke

5. Tryk på [▲] eller [▼] for vælge papirtype, og tryk på [OK].

Bypassbakke:
Alm. papir

6. Tryk på [Menu]-tasten.

Ilægning af papir i kassette 2

Følgende eksempel beskriver proceduren for ilægning af papir i kassette 2.

★ Vigtigt

- Før der udskrives på andet papir end kuverter, skal du sørge for, at grebene til varmeeheden inde bag frontlågen er oppe. Er grebene nede, kan det medføre problemer med udskriftskvaliteten ved udskrivning på andet papir end kuverter.
- Kontrollér, at papiret ikke når op over den øverste markering i kassetten. Dette kan medføre papirstop.
- Når papiret er lagt i kassetten, skal du angive papirtypen og -formatet via betjeningspanelet for at undgå udskrivningsproblemer. Printerens kan ikke automatisk registrere papirformatet.
- Læg ikke forskellige papirtyper i samme kassette.
- Sidestyrene skal flyttes forsigtigt. Kassetten kan blive beskadiget.
- Endestyret skal flyttes forsigtigt. Kassetten kan blive beskadiget.
- Sørg for, at kassetten ikke er på skrå, når du indsætter den. Skrå indsættelse af den kan beskadige printerens.

1. Løft op i forenden af kassette 2, og træk den ud med begge hænder.

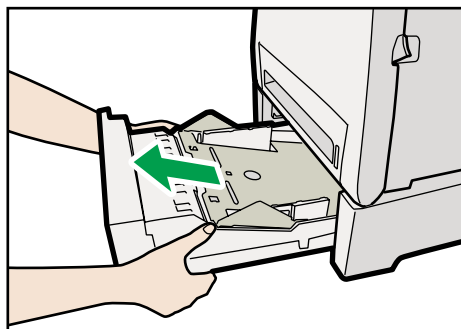

CER070

Placér kassetten på en plan flade.

- Tryk ned på bundpladen, indtil den klikker.

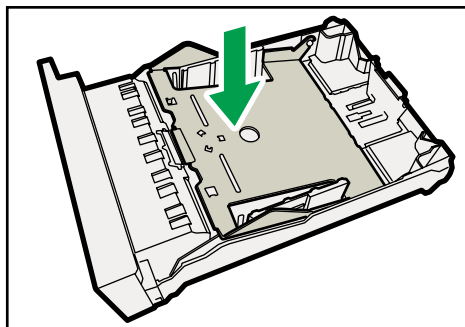

CER071

- Klem clipsene på sidestyret, og indstil styret til papirformatet.

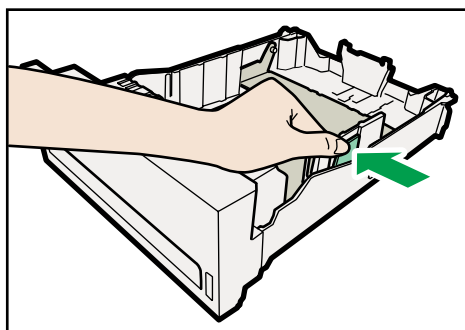

CER072

- Klem clipsen på endestyret, og justér pilen til papirformatet.

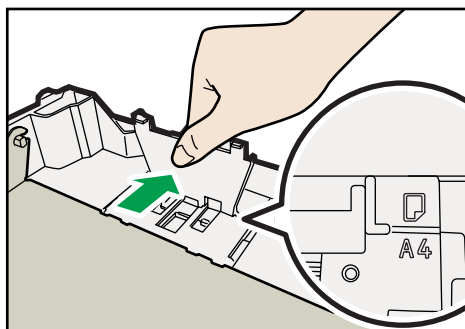

CER086

- Læg den nye papirstak i med udskriftssiden opad.

Sørg for, at papiret ikke er stakket højere end det øverste grænsemærke (øvre streg) inde i kassetten.

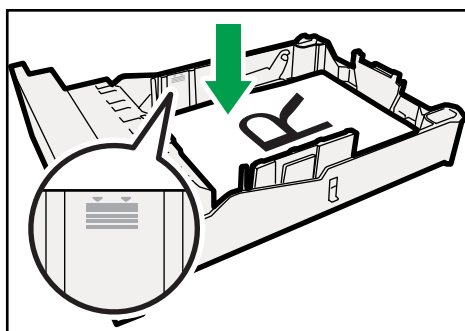

CER073

6. Løft og træk kassetten, og skub den så helt ind.

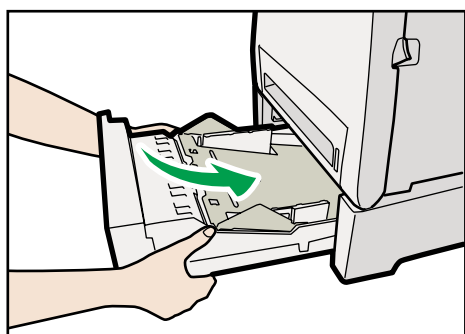

CER074

Kontrollér, at kassetten er indsat korrekt, så papirstop undgås.

↓ Bemærk

- Den øvre grænse varierer, afhængig af papirtypen - tyndt eller kraftigt papir. Kontrollér den graverede linje inde i kassetten for at se den øvre grænse.
- Indikatoren for resterende papir til højre på forsiden af papirkassetten viser, hvor meget papir der er tilbage.

📖 Reference

- Se mere om understøttede papirtyper på S.53 "Papir og andre medier".
- Se mere om papirindstillingerne på S.76 "Indstilling af papirformat via betjeningspanelet" og S.79 "Angivelse af papirtype for kassette 1 og 2".

Ilægning af kuverter

Her beskrives, hvordan man lægger kuverter i kassette 1 og bypassbakken.

⚠️ FORSIGTIG

- Printerens indvendige dele kan være meget varme. Berør ikke dele med advarselmærkatet "△" (angiver en varm overflade).

Vigtigt

- Før der udskrives på kuverter, skal du sørge for at håndtagene til varmeeenheden inde bag frontlågen er nede for at undgå, at kuverterne bliver krøllede. Flyt håndtagene tilbage til deres oprindelige position efter udskrivning. Er grebene nede, kan det medføre problemer med udskriftskvaliteten ved udskrivning på andet papir end kuverter.
- Da temperaturen omkring styret er høj, skal du vente på, at det køler af, før du rører varmeehedens håndtag.

Sænkning af varmeehedens håndtag

1. Træk i åbningshåndtaget på frontlågen, og åbn den forsigtigt.

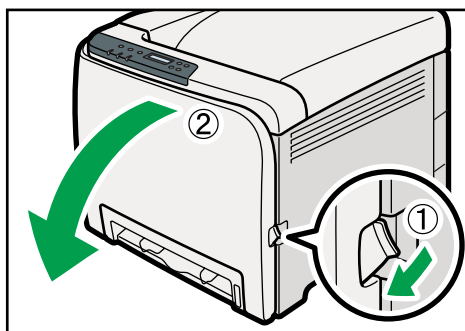

CER013

2. Træk grebene på varmeeenheden ned med tommelfingrene.

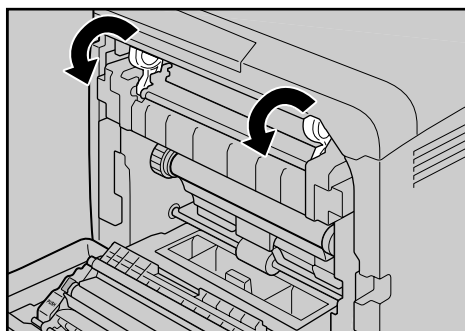

ASH046S

3. Luk forsigtigt det forreste låg med begge hænder.



CER061

Ilægning af kuverter i kassette 1

5

★ Vigtigt

- Undgå selvklæbende kuverter. De kan medføre maskinejl.
- Kontrollér, at der ikke er luft i kuverterne, før de lægges i.
- Ilæg kun én type kuverter i samme format ad gangen.
- Inden kuverterne ilægges, skal den kant på kuverten, der vender ind mod printeren, trykkes flad med en blyant eller en lineal.
- Visse kuverttyper kan forårsage papirstop, krølle ved udskrivning eller give et dårligt udskriftsresultat.
- Udskriftskvaliteten på kuverter kan blive ujævn, hvis dele af kuverten har forskellig tykkelse. Udskriv en eller to kuverter for at kontrollere udskriftskvaliteten.
- I et varmt eller fugtigt miljø kan kuverter krølle, når de udskrives, eller udskriftskvaliteten kan være utilfredsstillende.

1. Træk forsigtigt kassette 1 ud med begge hænder

Placér kassetten på en plan flade.

2. Fjern papir fra kassette 1.

3. Skub metalpladen ned, indtil den klikker på plads og låser.

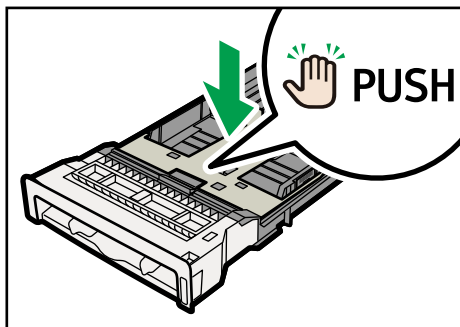

CER031

4. Klem clipsene på sidestyret, og indstil styret til papirformatet.

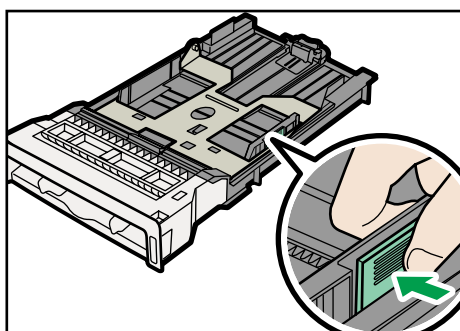

CER032

5. Klem clipsene på forreste papirstyr for at få det til at passe til kuvertens format.
6. Læg kuverten i kassette 1 med udskriftssiden opad.

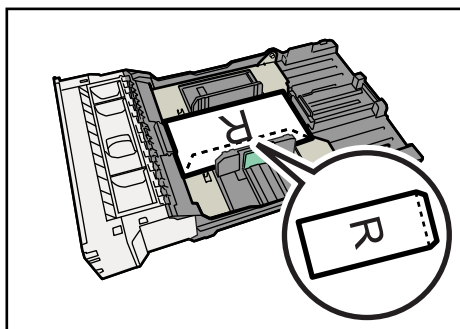

CER111

Sørg for, at konvolutterne ikke er stakket højere end det øverste grænsemærke (øvre streg) inde i kassetten.

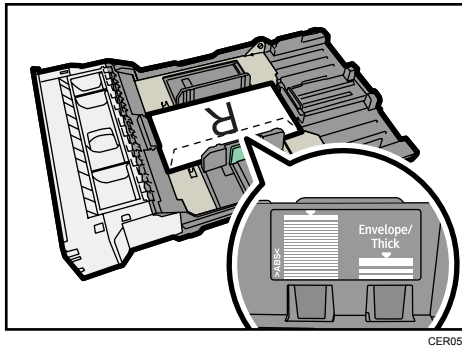

7. Skub forsigtigt kassette 1 lige ind i printeren.

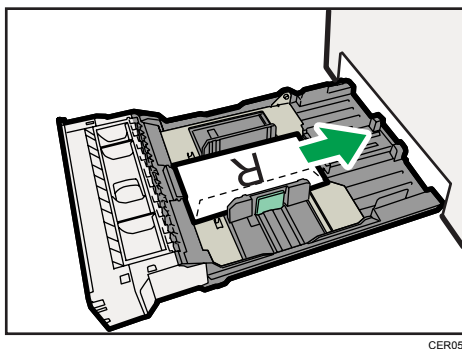

Kontrollér, at kassetten er indsat korrekt, så papirstop undgås.

⬇ Bemærk

- Sørg for at ilægge kuverterne med flapperne til højre eller ind mod bagsiden. I modsat fald kan kuverterne blive krøllede.
- Hvis kuverterne er krøllede, når de kommer ud, skal du ilægge dem i den modsatte retning og rotere billedet 180 grader via printerdriveren. Yderligere oplysninger findes i hjælpen til printerdriveren.

📖 Reference

- Se mere om understøttede papirtyper på S.53 "Papir og andre medier".
- Se mere om papirindstillingerne på S.76 "Indstilling af papirformat via betjeningspanelet" og S.79 "Angivelse af papirtype for kassette 1 og 2".

Ilægning af kuverter i bypassbakken

★ Vigtigt

- Kontrollér, at der ikke er luft i kuverterne, før de lægges i.
- Ilæg kun én type kuverter i samme format ad gangen.

- Inden kuverterne ilægges, skal den kant på kuverten, der vender ind mod printeren, trykkes flad med en blyant eller en lineal.
- Visse kuverttyper kan forårsage papirstop, krølle ved udskrivning eller give et dårligt udskriftsresultat.
- Udskriftskvaliteten på kuverter kan blive ujævn, hvis dele af kuverten har forskellig tykkelse. Udskriv en eller to kuverter for at kontrollere udskriftskvaliteten.
- I et varmt eller fugtigt miljø kan kuverter krølle, når de udskrives, eller udskriftskvaliteten kan være utilfredsstillende.

1. Indfør den øverste kant af papiret i printeren.

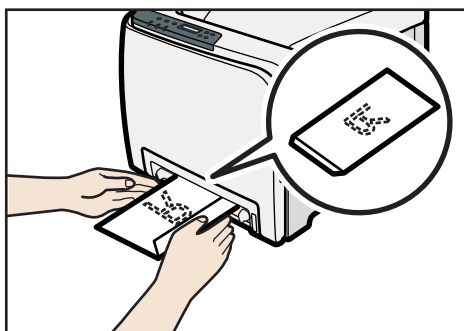

CER237

2. Læg kuverten i bypassbakken med udskriftssiden nedad.

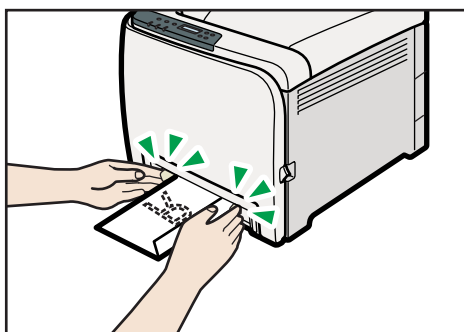

CER238

3. Justér papirstyret på begge sider, så det passer til kuvertens bredde.

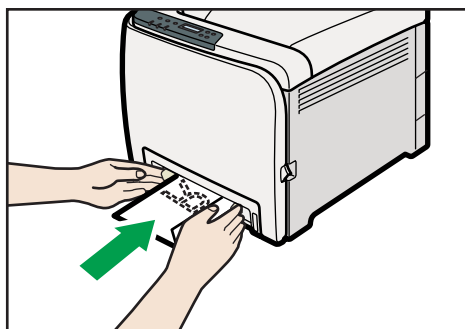

CER239

⬇ Bemærk

- Sørg for at ilægge kuverterne med flapperne til højre eller ud mod forsiden. I modsat fald kan kuverterne blive krøllede.
- Hvis kuverterne er krøllede, når de kommer ud, skal du ilægge dem i den modsatte retning og rotere billedet 180 grader via printerdriveren. Yderligere oplysninger findes i hjælpen til printerdriveren.

📖 Reference

- Se mere om understøttede papirtyper på S.53 "Papir og andre medier".
- Se mere om papirindstillingerne på S.76 "Indstilling af papirformat via betjeningspanelet" og S.84 "Angivelse af papirtype for bypassbakken".

6. Udskiftning af forbrugsstoffer

Dette kapitel forklarer, hvordan man udskifter forbrugsstoffer.

Udskiftning af printpatroner

ADVARSEL

- Afbrænd ikke toner (ny eller brugt) eller tonerbeholdere. Det kan give forbrændinger. Toner antændes ved kontakt med åben ild.

ADVARSEL

- Toner (ny eller brugt) eller tonerbeholdere må ikke opbevares i nærheden af åben ild. Der kan opstå risiko for brand og forbrændinger. Toner antændes ved kontakt med åben ild.

ADVARSEL

- Hold maskinens medfølgende plastgenstande (poser, handsker osv.) væk fra babyer og mindre børn. Der kan opstå kvælning, hvis disse genstande blokerer for munden eller næsen.

FORSIGTIG

- Tonerbeholdere må ikke mases eller klemmes. Toneren kan spildes og give pletter på huden, tøjet og gulvet, eller du kan komme til at sluge den.

FORSIGTIG

- Opbevar toner (ny eller brugt), tonerbeholdere samt komponenter, som har været i kontakt med toner, utilgængeligt for børn.

FORSIGTIG

- Hvis du kommer til at sluge toner, skal du gurgle med store mængder vand og sørge for at få frisk luft. Kontakt om nødvendigt en læge.

FORSIGTIG

- Når du fjerner fastklemt papir eller udskifter toner, skal du undgå at få toner på tøjet. Hvis der kommer toner på tøjet, skal det plettede område vaskes med koldt vand. Varmt vand fikserer toneren i stoffet og kan gøre det umuligt at fjerne pletten.

FORSIGTIG

- Når du fjerner fastklemt papir eller udskifter toner, skal du undgå at få toner på huden. Hvis der kommer toner på huden, skal du vaske det berørte område grundigt med sæbe og vand.

FORSIGTIG

- Hvis du får toner i øjnene, skal du omgående skylle med store mængder vand. Kontakt om nødvendigt en læge.

FORSIGTIG

- Hvis du kommer til at sluge toner, skal du fortynde det ved at drikke store mængder vand. Kontakt om nødvendigt en læge.

Vigtigt

- Opbevar printpatroner et køligt, mørkt sted.
- Antallet af sider kan variere, afhængigt af billedvolumen og belysning, hvor meget der udskrives samtidig, papirtype og -format samt miljømæssige forhold, såsom temperatur og luftfugtighed. Tonerkvaliteten bliver dårligere over tid. Tidlig udskiftning af printpatronen kan være nødvendig. Derfor anbefaler vi, at du altid har en ny printpatron klar.
- Af hensyn til udskriftskvaliteten anbefales det at bruge original toner fra leverandøren.
- Producenten er ikke ansvarlig for skader eller udgifter, som måtte opstå ved brug af dele, der ikke er originale, sammen med jeres kontorprodukter.

Hvornår skal printpatronen udskiftes

Hvis advarselsindikatoren på betjeningspanelet lyser, og følgende besked vises på displayet, skal printpatronen udskiftes:

"Udskift toner:"

- Hvis cyan, magenta eller gul toner løber tør, kan du udskrive i sort-hvid ved at bruge sort toner. Skift fra farvetilstanden til sort-hvid via printerdriveren.
- Hvis den sorte toner løber tør, kan du ikke udskrive i sort-hvid eller farve, før den sorte toner er udskiftet.

Vigtigt

- Pas på, at papirclips, hæfteklammer eller andre små metalgenstande ikke tabes ned i maskinen.
- Opbevar ikke printpatronen i direkte sollys gennem længere tid uden låget.
- Berør ikke printpatronens fotokonduktorenhed.

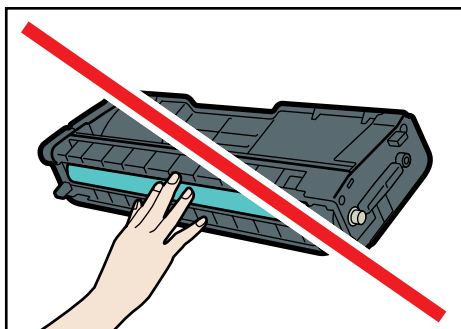

CER088

- Berør ikke ID-chippen på siden af printpatronen.

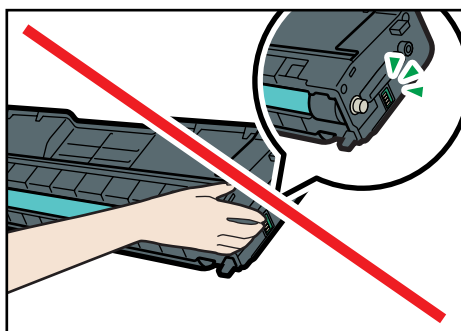

CES032

- Når du fjerner printpatroner, skal du sørge for ikke at berøre laserscannerdelen på undersiden af toplågen.

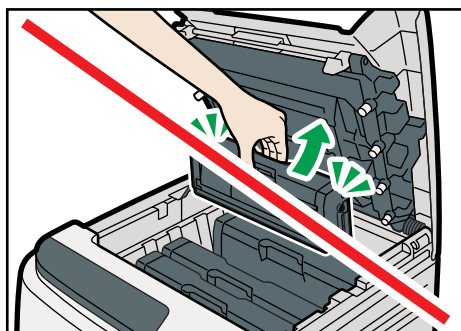

CER094

- Hvis cyan, magenta eller gul toner løber tør, kan der udskrives i sort-hvid ved at bruge sort toner. Skift fra farvetilstanden til sort-hvid via printerdriveren.
- Hvis den sorte toner løber tør, kan du ikke udskrive i sort-hvid eller farve, før den sorte toner er udskiftet.

1. Træk op i håndtaget til det øverste låg for at åbne det.

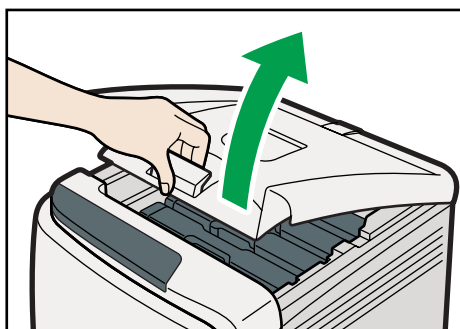

CER006

2. Træk forsigtigt printpatronen opad og ud ved at tage fat på midten.

Printpatronerne installeres fra venstre i rækkefølgen cyan (C), magenta (M), gul (M) og sort (K).

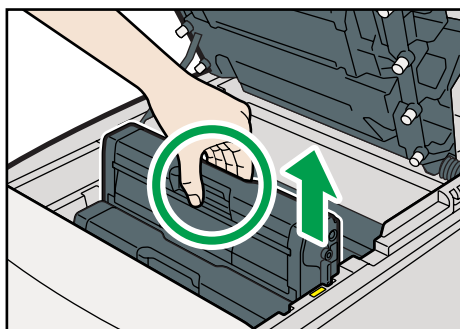

CER007

- Den fjernede printpatron må ikke rystes. Resterende toner kan lække.
- Placér den gamle printpatron på papir eller andet materiale, så arbejdspladsen ikke tilsmudses.
- Farven er markeret på hver printpatron.

3. Tag den nye patron op af æsken, og tag den derefter ud af plastikposen.

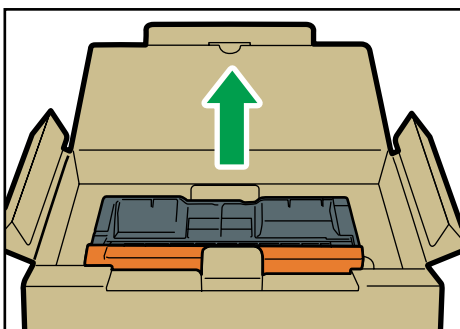

CBK123

4. Tag fat i patronen, og ryst den fra side til side fem eller seks gange.

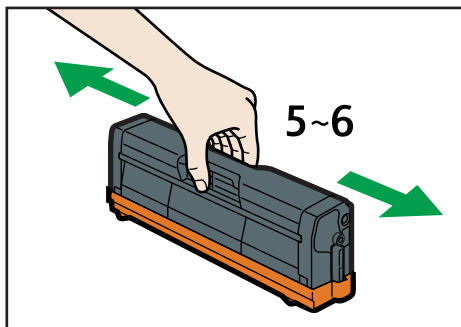

CER236

Jævn fordeling af toneren i beholderen forbedrer printkvaliteten.

5. Tag låget af printpatronen.

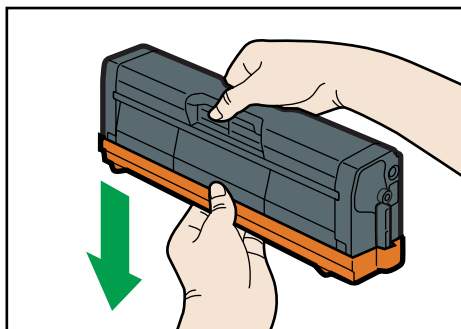

CER010

6. Kontrollér, at tonerfarven og placeringen stemmer, og indsæt derefter printpatronen lodret.

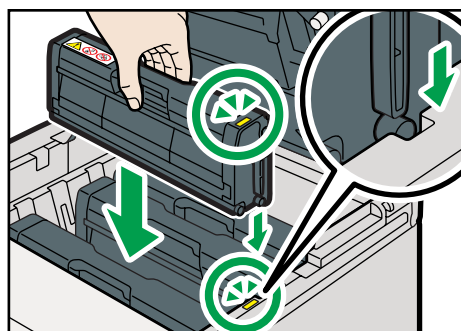

CER241

7. Tag fat på midten af toplågen med begge hænder, og luk den forsigtigt. Pas på, at dine fingre ikke kommer i klemme.

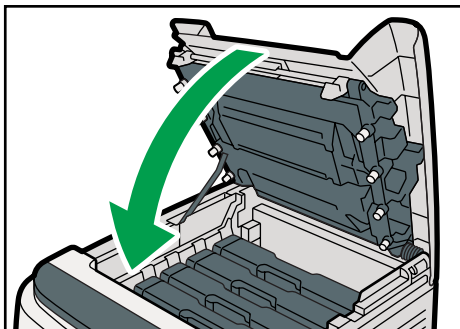

CER012

Vent, mens der påfyldes toner.

For at undgå funktionsfejl må du ikke slukke for strømmen, mens meddelelsen "Udskift toner" vises i displayet.

8. Sæt låget, som du fjernede i trin 5, på den gamle printpatron. Læg derefter den gamle patron i posen og derefter ned i æsken.

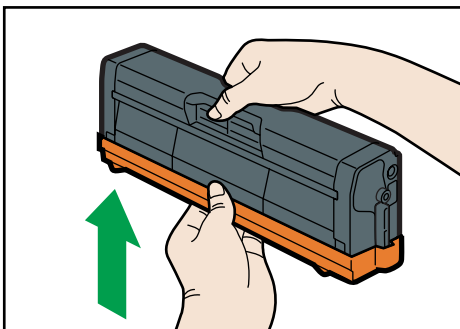

CER055

⬇ Bemærk

- Sørg for at dække den gamle patron med beskyttelsespladen af miljømæssige hensyn.
- Overhold programmet til genbrug af printpatroner, hvor brugte patroner indsamles til behandling. Kontakt en salgskonsulent eller servicetekniker for yderligere oplysninger om genbrugsordningen.

Udskiftning af resttonerbeholderen

ADVARSEL

- Afbrænd ikke spildt eller brugt toner. Tonerstøv kan antændes, når det udsættes for åben ild.

ADVARSEL

- Vent mindst 30 minutter eller mere, efter du har slukket for computeren ved at trække stikket ud af stikkontakten, før overførselsenheden fjernes.

ADVARSEL

- Afbrænd ikke toner (ny eller brugt) eller tonerbeholdere. Det kan give forbrændinger. Toner antændes ved kontakt med åben ild.

ADVARSEL

- Hold maskinens medfølgende plastgenstande (poser, handsker osv.) væk fra babyer og mindre børn. Der kan opstå kvælning, hvis disse genstande blokerer for munden eller næsen.

FORSIGTIG

- Maskinens indvendige dele bliver meget varme. Undgå at berøre delene, der er mærket med "△" (angiver en varm overflade).

FORSIGTIG

- Opbevar toner (ny eller brugt), tonerbeholdere samt komponenter, som har været i kontakt med toner, utilgængeligt for børn.

Tidspunkt for udskiftning af flaske til overskydende toner

Hvis advarselsindikatoren lyser, og følgende besked vises på displayet, skal resttonebeholderen udskiftes:

"Udskift resttonerbeh."

Vigtigt

- Resttonerbeholdere kan ikke genbruges.
- Det anbefales at købe og opbevare ekstra resttonerbeholdere.
- Når du fjerner resttonerbeholderen, skal du sørge for ikke at vippe den.
- Sørg for, at overførselsenheden er installeret. Hvis overførselsenheden ikke er installeret, skal du installere den, før der tændes for strømmen.
- Bortskaf resttonerbeholdere i overensstemmelse med ordninger og regler i dit område. Kontakt en salgskonsulent eller servicetekniker for yderligere oplysninger om genbrugsordningen.

- Før du fjerner resttonerbeholderen fra maskinen, bør du lægge noget papir eller andet materiale på stedet, så arbejdspladsen ikke bliver tilsmudset.

1. Træk i åbningshåndtaget på frontlågen, og åbn den forsigtigt.

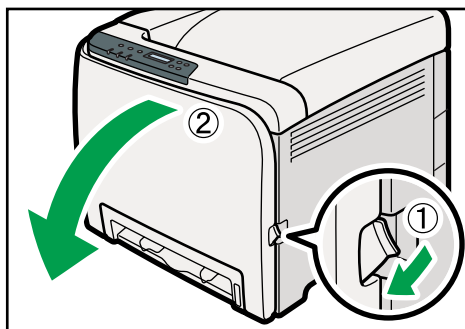

CER013

2. Træk begge håndtag på frontlåget fremad.

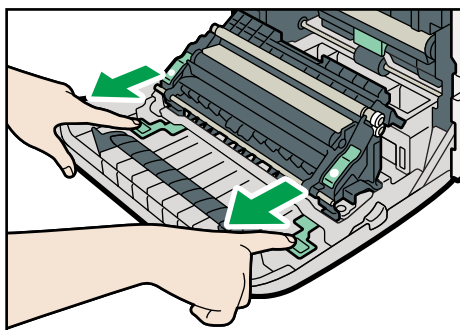

CER014

3. Hold i begge grønne ender af overførselsenheden, og løft den op.

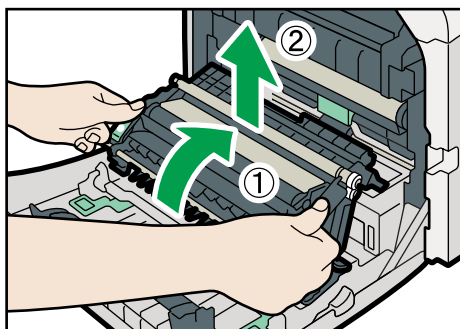

CER015

4. Hold i midten af resttonerbeholderen, og træk den vandret ud på en forsigtig måde.

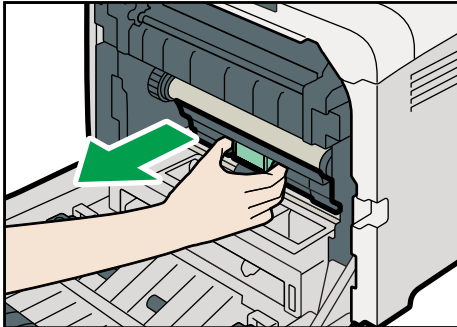

CER036

5. Træk resttonerbeholderen halvvejs ud, tag fat om beholderen, og træk den lige ud.

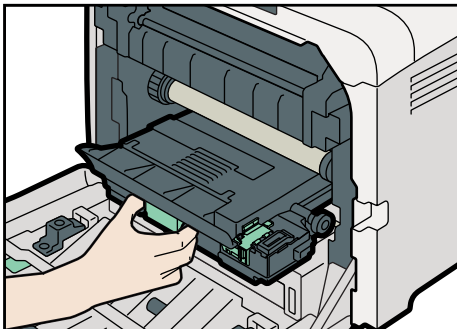

CER075

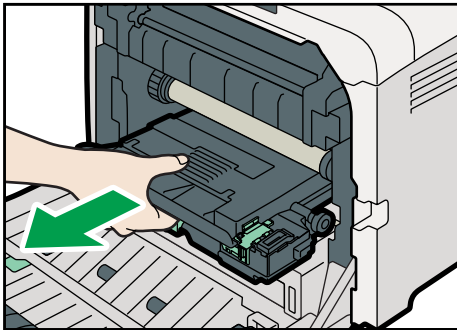

CER037

Løft ikke beholderen, mens du trækker den ud, så den ikke berører mellemoverførselsenheden.

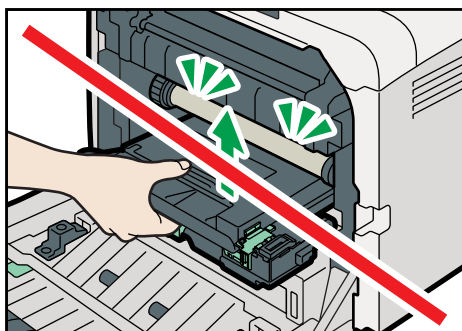

CER038

6. Luk låget på beholderen.

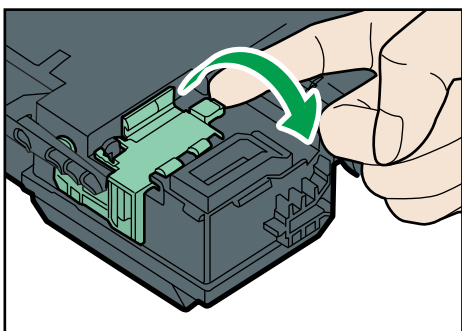

CER039

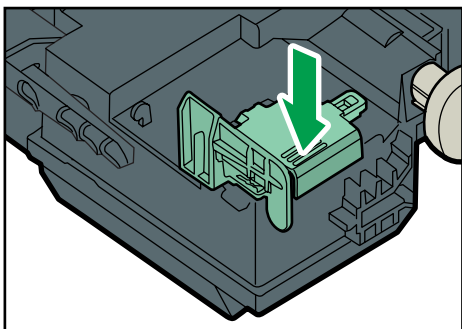

CER089

7. Hold i midten af den nye resttonerbeholder, og indsæt den halvvejs i printeren på en forsigtig måde.

Lad låget til beholderen være åbent.

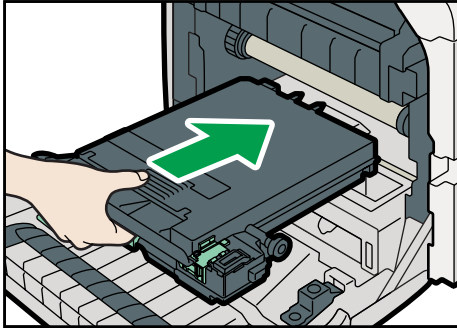

CER040

Løft ikke beholderen, mens du indsætter den, så den ikke berører mellemoverførselsenheden.

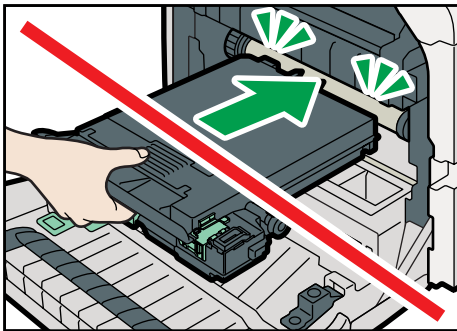

CER041

8. Skub resttonerbeholderen ind, indtil den klikker på plads.

Skub den midterste del hele vejen ind.

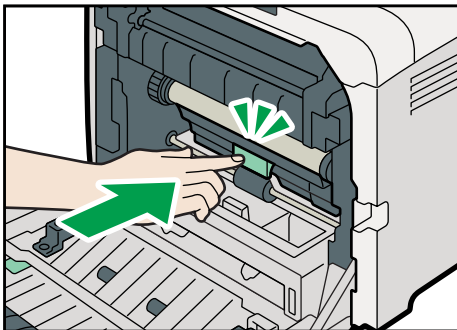

CER016

9. Placer overførselsenheden nede på frontdækslet.

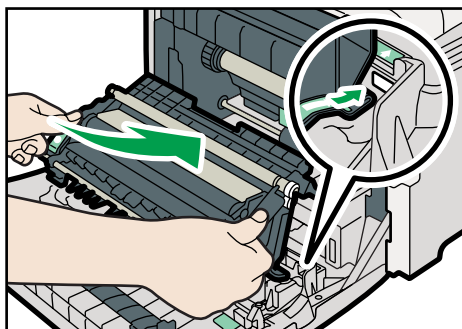

CER018

10. Træk overførselsenheden ind på printeren langs rillerne. Når den stopper, så skub SKUB-mærket, til det klikker på plads.

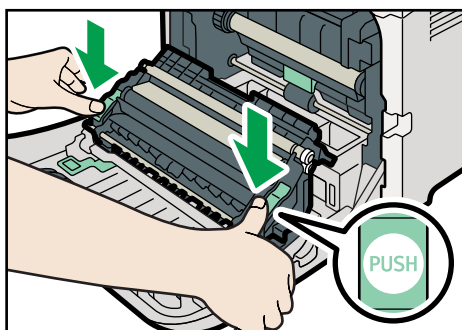

CER017

11. Luk forsigtigt det forreste låg med begge hænder.



CER061

⚠ Bemærk

- Når du lukker frontlågen, skal den øverste del trykkes på plads.

Udskiftning af ITB-bæltet

Hvis advarselsindikatoren på betjeningspanelet lyser, og beskeden "Udskift ITB-bæltet" vises i displayet, skal du kontakte salgs- eller serviceafdelingen.

Udskiftning af varmeanheden og overførselsrullen

Hvis advarselsindikatoren på betjeningspanelet lyser, og meddelelserne "Udskift varmeanheden" eller "Udskift overførselsrulle" vises på displayet, skal du kontakte en salgs- eller servicerepræsentant.

7. Rengøring af printeren

I dette kapitel beskrives, hvordan printeren rengøres.

Forholdsregler ved rengøring

ADVARSEL

- Fjern ikke andre låger eller skruer end dem, der er angivet i denne vejledning. Maskinen indeholder komponenter med høj spænding, der kan give elektriske stød, og laserdele, der kan skade øjnene. Kontakt en salgs- eller servicerepræsentant, hvis maskinens indvendige dele har brug for vedligeholdelse, justering eller reparation.
- Forsøg ikke at afmontere eller ændre på delene i denne maskine. Det kan give forbrændinger eller elektriske stød. Det bør igen bemærkes, at laserkomponenterne i denne maskine kan give alvorlige øjenskader.

FORSIGTIG

- Maskinens indvendige dele bliver meget varme. Undgå at berøre delene, der er mærket med "△" (angiver en varm overflade).

FORSIGTIG

- Sørg for at trække stikket ud af kontakten, og rengør stikbenene og området omkring benene mindst en gang om året. Ophobning af støv på stikket udgør en brandfare.

Rengør printeren med jævne mellemrum for at sikre en god udskriftskvalitet.

Aftør de ydre flader med en tør klud. Hvis det ikke er nok at tørre med en tør klud, kan du benytte en blød og godt opvredet klud. Hvis det stadig ikke fjerner stænk eller snavs, kan du benytte et neutralt rengøringsmiddel og tørre efter med en hårdt opvredet våd klud. Tør efter igen med en tør klud, og lad det tørre.

Vigtigt

- For at undgå ætsning, misfarvning eller revner, bør du ikke benytte flygtige kemikalier som f.eks. rensbenzin og fortyndingsmiddel, eller sprøjte insektgifte på printeren.
- Hvis der er støv eller snavs i printeren, skal du fjerne det med en ren og tør klud.
- Du skal tage stikket ud af stikkontakten i væggen mindst en gang om året. Fjern støv og snavs fra stikket og stikkontakten, før du sætter det i igen. Ophobet støv og snavs udgør en brandrisiko.
- Pas på, at papirclips, hæfteklammer eller andre små metalgenstande ikke tabes ned i maskinen.

Rengøring af tonertæthedssensoren

Rengør tonertæthedssensoren, når den følgende meddelelse vises i betjeningspanelet.

"Density-sensoren skal rengøres"

⚠ FORSIGTIG

- Printerens indvendige dele kan være meget varme. Berør ikke dele med mærket "⚠" (angiver en varm overflade).

1. Træk op i håndtaget til det øverste låg for at åbne det.

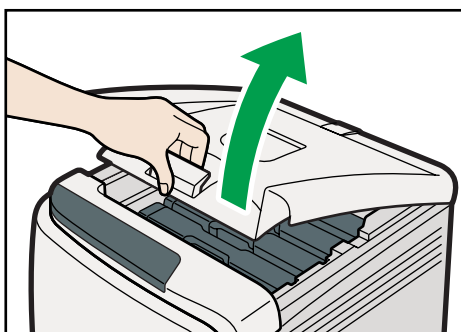

CER006

2. Løft cyan printpatron ud.

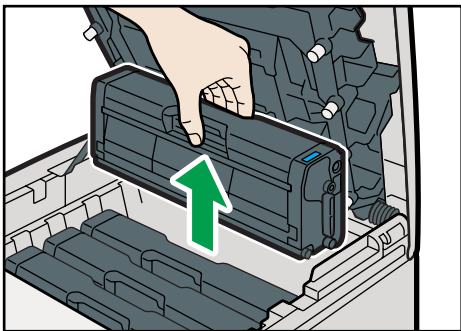

CER093

3. Glid tonersensorens håndtag en gang mod venstre.

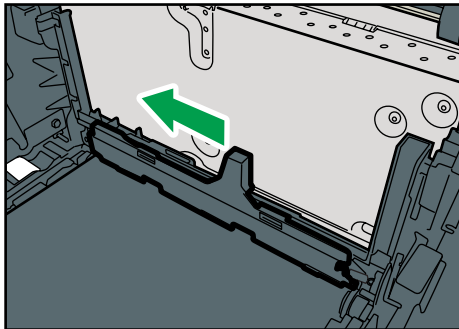

CER056

Glid kun håndtaget en gang.

4. Sæt forsigtigt printpatronen, som blev fjernet i trin 2, i lodret.

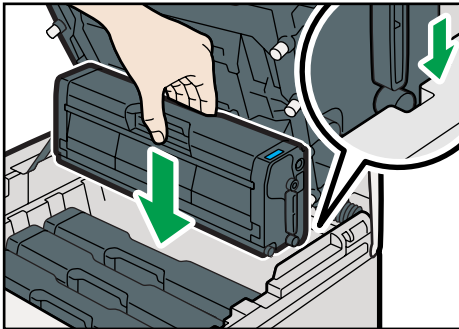

CER057

5. Tag fat på midten af toplågen med begge hænder, og luk den forsigtigt. Pas på, at dine fingre ikke kommer i klemme.

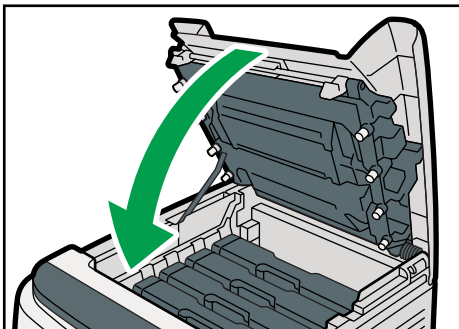

CER012

Rengøring af friktionspuden og papirførelsesrullen

Hvis friktionspuden eller papirførelsesrullen er snavset, kan der blive indført flere ark ad gangen, eller der kan opstå papirstop. I det tilfælde skal du rengøre friktionspuden og papirførelsesrullen således:

⚠️ FORSIGTIG

- Træk ledningen ud af stikkontakten, inden du flytter maskinen. Under flytningen skal du passe på, at ledningen ikke beskadiges under maskinen. I modsat fald kan det resultere i brand eller elektriske stød.

⚠️ FORSIGTIG

- Træk papirkassetten forsigtigt ud. I modsat fald kan den tabes og medføre personskader.

⚠️ FORSIGTIG

- Stik ikke hænderne ind i printeren, når kassetten er fjernet. Printerens indvendige dele bliver meget varme og kan medføre forbrændinger.

7

★ Vigtigt

- Brug ikke kemiske rengøringsmidler eller organiske opløsningsmidler som fortynder eller rensebenzin.
1. Sluk for strømmen.
 2. Træk strømkablet ud af stikkontakten. Fjern alle kablerne fra printeren.
 3. Træk forsigtigt kassette 1 ud med begge hænder

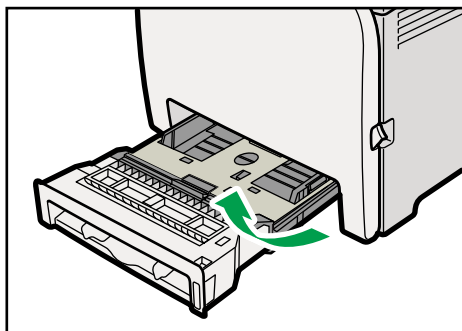

CER030

Placér kassetten på en plan flade. Hvis der er papir i kassetten, skal du fjerne det.

4. Tør friktionspuden af med en fugtig klud.

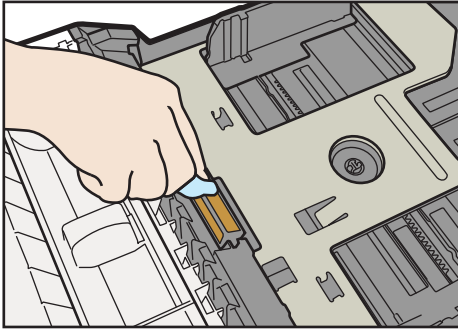

CER058

5. Tør rullens gummidel af med en blød, let fugtig klud. Aftør den derefter med en tør klud for at fjerne fugten.

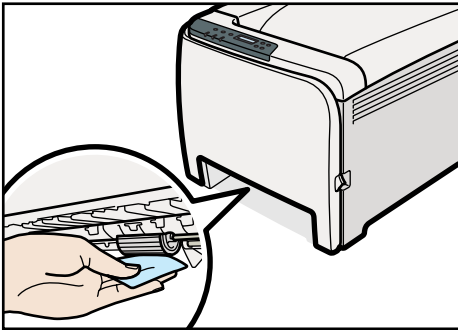

CER059

6. Skub metalpladen ned, indtil den klikker på plads og låser.

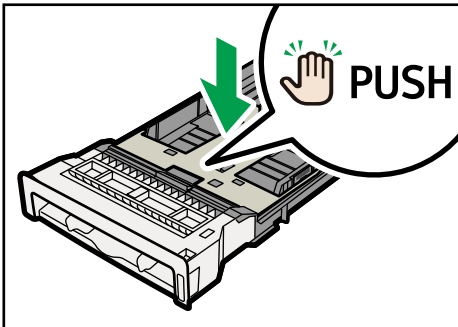

CER031

7. Læg papiret, som blev fjernet, tilbage i kassetten, og skub kassetten forsigtigt ind i printeren, til den klikker på plads.

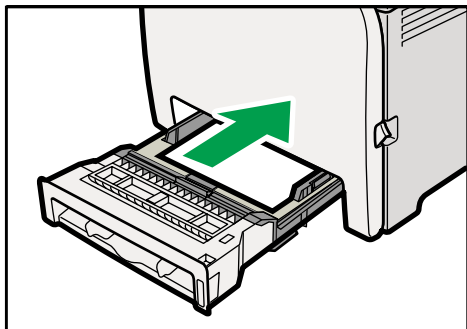

CER035

8. Indsæt printerens strømkabel i stikkontakten igen. Tilslut alle de interfacekabler, der blev fjernet.
9. Tænd på strømkontakten.

⬇ Bemærk

- Hvis der opstår papirstop, eller der fremføres flere ark efter rengøring af friktionspuden, skal du kontakte salg eller service.
- Hvis kassette 2 (ekstraudstyr) er installeret, skal du rengøre friktionspuden og papirfremføringsrullen på samme måde som for kassette 1.

Rengøring af registreringsrullen og papirkassetten

Den omgivende registreringsrulle eller papirkassette kan blive snævset af papirstøv, når der bruges andet papir end standardpapir.

Hvis der forekommer hvide pletter på udskriften pga. papirstøv, skal du aftørre papirkassetten og registreringsrullen.

⚠️ FORSIGTIG

- Træk ledningen ud af stikkontakten, inden du flytter maskinen. Under flytningen skal du passe på, at ledningen ikke beskadiges under maskinen. I modsat fald kan det resultere i brand eller elektriske stød.

⚠️ FORSIGTIG

- Maskinens indvendige dele bliver meget varme. Undgå at berøre delene, der er mærket med "△" (angiver en varm overflade).

⚠️ FORSIGTIG

- Træk papirkassetten forsigtigt ud. I modsat fald kan den tabes og medføre personskader.

⚠️ FORSIGTIG

- Stik ikke hænderne ind i printeren, når kassetten er fjernet. Printerens indvendige dele bliver meget varme og kan medføre forbrændinger.

★ Vigtigt

- Brug ikke kemiske rengøringsmidler eller organiske opløsningsmidler som fortynder eller rensebenzin.
- Berør ikke overførselsrullen.

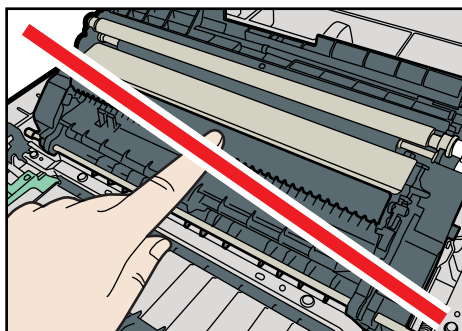

CER087

1. Sluk for strømmen.
2. Træk strømkablet ud af stikkontakten. Fjern alle kablerne fra printeren.
3. Træk forsigtigt kassette 1 ud med begge hænder

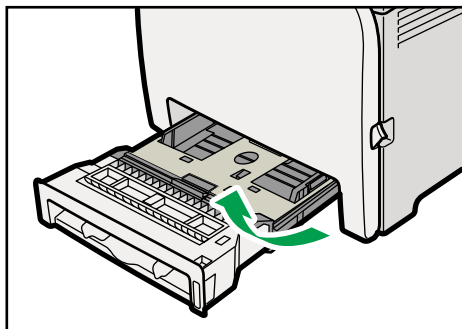

CER030

Placér kassetten på en plan flade. Hvis der er papir i kassetten, skal du fjerne det.

4. Aftør det indvendige af papirkassetten med en klud.

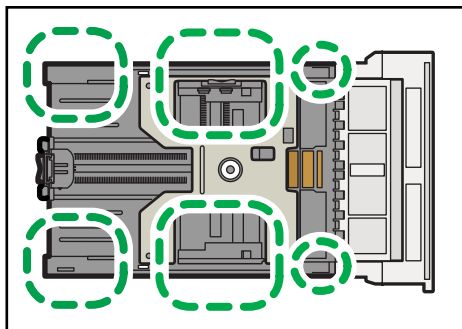

CER217

5. Skub metalpladen ned, indtil den klikker på plads og låser.

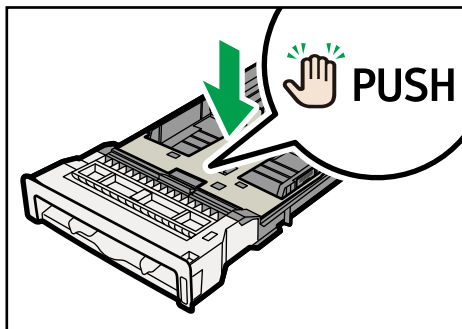

CER031

6. Skub forsigtigt kassette 1 langs skinnerne helt ind i printeren.

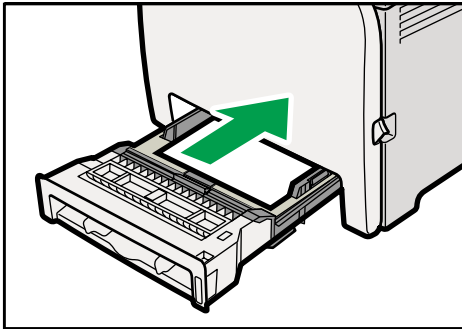

CER035

7. Træk i åbningshåndtaget på frontlågen, og åbn den forsigtigt.

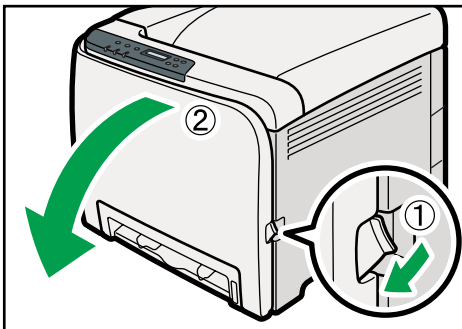

CER013

Sørg for at sætte registreringsrullen i positionen angivet med pilen på illustrationen nedenfor.

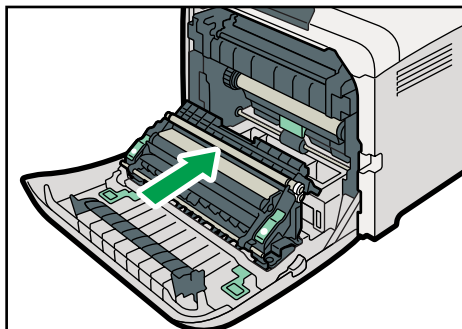

CER060

Rengør registreringsrullen, hvis udskrevet papir bliver udtværet efter papirstop.

8. Rengør registreringsrullen af ved at dreje den, mens du bruger en blød, fugtig klud.

9. Skub forsigtigt frontlågen i med begge hænder.

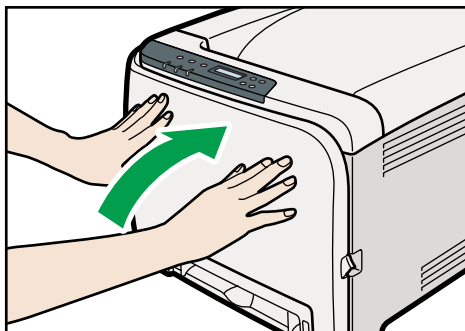

CER061

10. Sæt omhyggeligt strømstikket til. Tilslut alle de interfacekabler, der blev fjernet.

11. Tænd på strømkontakten.

⬇ Bemærk

- Når du lukker frontlågen, skal den øverste del trykkes på plads.

8. Problemløsning

Dette kapitel giver løsninger på almindelige problemer og beskriver, hvordan man kan udbedre uønskede udskrivningsresultater.

Fejl- & statusmeddelelser på betjeningspanelet

I dette afsnit beskrives, hvad de viste meddelelser på betjeningspanelet betyder, og hvad man gør, når en bestemt meddelelse vises.

Statusmeddelelser

Meddelelse	Forklaring	Anbefalet handling
Offline	Maskinen er offline.	For at starte udskrivningen skal du skifte til online ved at trykke på [Stop/Start]-tasten på betjeningspanelet.
Behandler...	Maskinen udskriver.	Vent et øjeblik.
Klar	Dette er standardmeddelelsen.	Maskinen er klar til brug. Der kræves ikke yderligere handlinger.
Kalibrerer...	Maskinen kalibrerer.	Vent et øjeblik.
Udskriver...	Maskinen udskriver.	Vent et øjeblik.
Vent venligst...	Maskinen venter på data til udskrivning.	Vent et øjeblik.
Varmer op...	Printeren varmer op, eller der tilføres toner.	Vent, til "Klar" vises i displayet.

Meddelelser

Meddelelse	Forklaring	Anbefalet handling
Formatfejl:# Tryk Stop/Nulst.	Indstillingen for papirformatet i kassette # (1, 2, bypass) er forskellig fra det faktiske papirformat i kassetten.	Læg papir i det valgte format i kassetten, og tryk på [Stop/Start]-tasten for at fortsætte udskrivningen. Tryk på tasten [Nulstil job] for at annullere udskrivningen.

Meddelelse	Forklaring	Anbefalet handling
P.typefejl:# Tryk Stop/Nulst.	Indstillingen for papirtype i kassette # (1, 2, bypass) er forskellig fra den faktiske papirtype i kassetten.	Læg papir af den valgte type i kassetten, og tryk på [Stop/Start]-tasten for at fortsætte udskrivningen. Tryk på tasten [Nulstil job] for at annullere udskrivningen.
Låge åben	Top- eller frontlågen er åben.	Åbn top- eller frontlåget, og luk det så igen.
Downl. af contr. firmw. misl.	Controller-firmwaren kunne ikke downloades.	Sluk for strømmen, tænd den igen, og download derefter controller-firmwaren igen. Hvis download mislykkes igen, skal du kontakte salg eller service.
Forkert toner: #	Der er isat forkert toner # (sort, magenta, cyan eller gul).	Udskift toneren med den rette toner.
Ilæg papir #	Der mangler papir i den angivne kassette # (1, 2, bypass).	Læg papir i den angivne papirkassette. Se S.67 "Ilægning af papir".
Hukommelsesoverløb	Denne fejl opstår, når FW-hukommelsen ikke er stor nok til at gemme udskriften.	Reducér mængden af data, og prøv igen.

Meddelelse	Forklaring	Anbefalet handling
Pap.st.:Dup.enh.	Der er opstået papirstop i duplexenheden.	Fjern det fastklemt papir. Se S.139 "Udbedring af papirstop".
Internt pap.stop	Der er opstået papirstop i varmeenheden.	
Pap.stop:Kass.	Der er opstået papirstop i kassette 1 eller 2.	
Pap.stop:Kass. 1	Der er opstået papirstop i kassette 1.	
Pap.stop:Kass. 2	Der er opstået papirstop i kassette 2.	
Pap.stop:St.kas.	Der er opstået papirstop ved papirudgangsområdet.	
Fjern papiret fra bypassbakken	Maskinen kunne ikke fortsætte med udskriftsjobbet, da kassette 1 eller 2 blev angivet som kassetten, men papiret blev indstillet til bypassbakken.	Fjern papiret fra bypassbakken.
Udskift toner: #	Printeren mangler toner # (sort, magenta, cyan eller gul).	Udskift printpatronen. Se S.95 "Udskiftning af printpatroner".
Udsk. ton. sn.:#	Printeren har næsten ikke mere toner # (sort, magenta, cyan eller gul).	Klargør en ny printpatron.
Udskift varmeenhed	Varmeenheden skal udskiftes.	Kontakt en salgskonsulent eller servicetekniker.
Udskift ITB-bæltet	Overføringsremmen skal udskiftes.	Kontakt en salgskonsulent eller servicetekniker.
Udskift overførselsrulle	Overførselsrullen skal udskiftes.	Kontakt en salgskonsulent eller servicetekniker.
Udskift resttonerbeh.	Resttonebeholderen skal udskiftes.	Sæt en ny resttonebeholder i. Se S.101 "Udskiftning af resttonebeholderen".

Meddelelse	Forklaring	Anbefalet handling
Indstillingsfejl Toner: #	Den angivne printpatron er ikke indsat eller ikke indsat korrekt.	Indsæt den angivne printpatron korrekt.
	Fejlmeddelelsen vises også, selvom printpatronen er indsat korrekt.	Brug en tør klud, og tør forsigtigt interfaceområdet på overfladen af printpatronen.
Indst. kass. 1	Den angivne kassette 1 er ikke indsat eller ikke indsat korrekt.	Indsæt den angivne kassette 1 korrekt.
Indstil.fejl f. resttonerbeh.	Der er ingen resttonebeholder, eller resttonebeholderen er ikke indsat korrekt.	Indsæt resttonebeholderen korrekt.
Servicekald SCXXX	Der er et problem med printerens controller.	Sluk, og tænd igen. Hvis fejlen gentager sig, skal du kontakte en salgs- eller servicerepræsentant.
Density-sensoren skal rengøres	Farveregistrering mislykkedes.	Rens tonertæthedssensoren. Se S.110 "Rengøring af tonertæthedssensoren".

Panelindikator

I nedenstående tabel beskrives betydningen af de forskellige mønstre, som printerens bruger til at advare brugerne om dens tilstand.

Mønstre for indikationer	Årsag
Advarselsindikatoren lyser.	Printeren kan ikke bruges normalt. Kontrollér fejlen på betjeningspanelet.
Advarselsindikatoren blinker gult.	Tonerpatronen er næsten tom.
Data Ind-indikatoren blinker.	Printeren modtager udskriftsdata fra en computer.
Data Ind-indikatoren er tændt.	Der skal udskrives data.
Strømindikatoren lyser.	Printeren er klar til brug.

Der kan ikke udskrives

Mulig årsag	Løsning
Er strømmen tilsluttet?	Kontrollér, at kablet sidder ordentligt fast i stikkontakten og i printeren. Tænd for printeren.
Bliver Fejl-indikatoren ved med at lyse rødt?	Kontrollér fejlmeddelelsen på betjeningspanelet, og udfør den nødvendige handling.
Er der papir i printeren?	Læg papir i papirkassetten eller bypassbakken. Se S.67 "Ilægning af papir".
Problemer med udskrivning af konfigurationsside	Hvis konfigurationssiden ikke kan udskrives, skyldes det muligvis en fejlfunktion i printeren. Kontakt en salgskonsulent eller servicetekniker. Der er flere oplysninger om udskrivning af konfigurationssiden vha. betjeningspanelet på S.30 "Testudskrivning".
Er interfacekablet forbundet korrekt med printeren og computeren?	Tilslut interfacekablet korrekt. Hvis det har en fastgørelsesanordning, skal denne også fastgøres.
Bruger du det rigtige interfacekabel?	Interfacekablet, der skal bruges, afhænger af den anvendte computer. Sørg for at bruge den korrekte type. Hvis kablet er beskadiget eller slidt, skal du udskifte det med et nyt. Se S.154 "Specifikationer".
Blinker eller lyser Data ind-indikatoren, når udskrivning påbegyndes?	Hvis den ikke blinker eller lyser, sendes der ikke data til printeren. Hvis printeren er tilsluttet computeren med interfacekablet Kontrollér, at portforbindelsens indstilling er korrekt. Se mere om kontrol af portforbindelsen under S.125 "Når printeren er direkte forbundet til en computer via USB-kabel". Netværkstilslutning Kontakt din netværksadministrator.

Hvis der stadig ikke kan udskrives skal du kontakte en salgsrepræsentant eller servicetekniker. Du kan få oplysninger om salgs- eller servicerepræsentanten i den forretning, hvor printeren er købt.

Når printeren er direkte forbundet til en computer via USB-kabel

Windows

Når printeren er direkte forbundet til en computer via et USB-kabel, men Data Ind-indikatoren ikke blinker eller lyser, skal du kontrollere portforbindelsen på en af følgende måder:

- Ved en USB-portforbindelse skal port USB00 (n) ^{*1} indstilles.

*1 (n) er antallet af tilsluttede printere.

Windows XP Professional og Windows Server 2003/2003 R2

1. Åbn mappen [Printere og faxenheder] fra [Start] på proceslinjen.
2. Klik på printerikonet. Derefter skal du klikke på [Egenskaber] i menuen [Filer].
3. Klik på fanen [Port].
4. Markér afkrydsningsfeltet [Udskriv til følgende port(e)], så du sikrer dig, at den rigtige port er valgt.

Hvis porten (f.eks. LPT1) ikke er korrekt, skal driveren installeres igen.

Reference

- Se Softwarevejledning vedrørende yderligere oplysninger om installation og portindstillinger.

Windows XP Home Edition

1. Åbn [Kontrolpanel]-vinduet fra [Start] på proceslinjen.
2. Klik på [Printere og anden hardware].
3. Klik på [Printere og faxenheder].
4. Klik på printerikonet. Derefter skal du klikke på [Egenskaber] i menuen [Filer].
5. Klik på fanen [Port].
6. Markér afkrydsningsfeltet [Udskriv til følgende port(e)], så du sikrer dig, at den rigtige port er valgt.

Hvis porten (f.eks. LPT1) ikke er korrekt, skal driveren installeres igen.

Reference

- Se Softwarevejledning vedrørende yderligere oplysninger om installation og portindstillinger.

Windows Vista og Windows Server 2008

1. Klik på [Kontrolpanel] på [Start]-menuen, og klik så på [Printer] under "Hardware og lyd".
2. Klik på printerikonet. Derefter skal du klikke på [Egenskaber] i menuen [Filer].
3. Klik på fanen [Port].

4. **Markér afkrydsningsfeltet [Udskriv til følgende port(e)], så du sikrer dig, at den rigtige port er valgt.**

Hvis porten (f.eks. LPT1) ikke er korrekt, skal driveren installeres igen.

Reference

- Se Softwarevejledning vedrørende yderligere oplysninger om installation og portindstillinger.

Windows 7 og Windows Server 2008 R2

1. **Klik på knappen [Start], og klik derefter på [Enheder og printere].**
2. **Højreklik på printerikonet, som du vil kontrollere, og klik derefter på [Printeregenskaber].**
3. **Klik på fanen [Port].**
4. **Kontrollér listen [Udskriv til følgende port(e)] for at se, om den korrekte port er valgt.**

Reference

- Se Softwarevejledning vedrørende yderligere oplysninger om installation og portindstillinger.

Mac OS X

Når printeren er tilsluttet Mac OS X, og Data In-indikatoren ikke blinker eller lyser, skal du prøve de følgende procedurer for at kontrollere porttilslutningen.

- Brug [Om denne Mac] til at kontrollere USB-oplysningerne.
- Brug printerbrowseren til at kontrollere, om printeren vises.

Brug af [Om denne Mac]

1. **Klik på Apple Menu, og vælg derefter [Om denne Mac].**
2. **Klik på [Flere oplysninger...].**
3. **Under [Indhold] for [Hardware] skal du vælge [USB].**

Brug af printerbrowser - Mac OS X 10.4 eller ældre

1. **På skrivebordet skal du klikke på harddisk-ikonet.**
2. **Dobbeltklik på [Applikation], og dobbeltklik på mappen [Egenskaber].**
3. **Dobbeltklik på [Hjælpeprogram til printeropsætning].**
4. **Klik på [Tilføj].**

Kontrollér, at printeren vises i browseren. Hvis den ikke vises, skal driveren installeres igen.

Brug af printerbrowser - Mac OS X 10.5

1. **På skrivebordet skal du klikke på harddisk-ikonet.**
2. **Dobbeltklik på [Applikationer], og åbn derefter mappen [Systemindstillinger].**

3. I kategorisen [Hardware] skal du dobbeltklikke på [Print & Fax].
4. Klik på [+] og derefter på [Standard].
5. Vælg navnet på den printer, du bruger, og klik på [Tilføj].

Kontrollér, at printeren vises i browseren. Hvis den ikke vises, skal driveren installeres igen.



Andre udskrivningsproblemer

Status	Mulige årsager, beskrivelser og løsninger
Der er tonerplamager på udskriftssiden af papiret.	<ul style="list-style-type: none">• Papirindstillingen kan være forkert. Hvis du f.eks. bruger kraftigt papir, kan det være, at der ikke er foretaget indstillinger for kraftigt papir. Kontrollér printerdriverens papirindstillinger. Se hjælpen til printerdriveren.• Kontrollér, at papiret ikke buer eller er bukket. Kuverter kan let bue. Glat papiret før ilægning. Se S.53 "Papir og andre medier".

Status	Mulige årsager, beskrivelser og løsninger
<p>Papir sætter sig fast med jævne mellemrum.</p>	<ul style="list-style-type: none"> • Der er for mange ark i kassetten. Kontrollér, at stakken ikke er højere end grænsemærket i kassetten. Se S.67 "Ilægning af papir". • Der kan være mellemrum mellem det forreste papirstyr og papiret eller mellem papirstyrene på begge sider og papiret i kassetten. Sørg for, at der ikke er mellemrum. Se S.67 "Ilægning af papir". • Papiret er for kraftigt eller for tyndt. Se S.53 "Papir og andre medier". • Papiret er bukket eller krøllet. Brug papir, der ikke er bukket eller krøllet. Se S.53 "Papir og andre medier". • Der er allerede udskrevet på papiret. Se S.53 "Papir og andre medier". • Papiret er fugtigt. Brug papir, der har været opbevaret korrekt. Se S.53 "Papir og andre medier". • Friktionspuden, fremføringsrullen eller registreringsrullen er muligvis snavset. Rengør om nødvendigt den relevante del. Se S.112 "Rengøring af friktionspuden og papirfremføringsrullen" og S.115 "Rengøring af registreringsrullen og papirkassetten". • Papirindstillingen kan være forkert. Hvis du f.eks. bruger kraftigt papir, kan det være, at der ikke er foretaget indstillinger for kraftigt papir. Kontrollér printerdriverens papirindstillinger. Se hjælpen til printerdriveren.
<p>Udskrifter falder bag maskinen, når de udskrives.</p>	<ul style="list-style-type: none"> • Løft det relevante stopstyr (forreste styr for A4, bageste styr for udskrifter af formatet Legal). Se S.11 "Printerens forside".

Status	Mulige årsager, beskrivelser og løsninger
Udskrifterne stakkes ikke korrekt.	<ul style="list-style-type: none">• Papiret er fugtigt. Brug papir, der har været opbevaret korrekt. Se S.53 "Papir og andre medier".• Træk forlænger ud.• Foretag følgende.<ol style="list-style-type: none">1. Tryk på [Menu]-tasten på betjeningspanelet, vælg [Vedligeholdelse], og tryk derefter på [OK].2. Tryk på [▲] eller [▼] for at vælge [Anti-fugtiveau], og tryk på [OK].3. Tryk på [▲] eller [▼] for at vælge [Niveau 2] eller [Niveau 3], og tryk på [OK].<p>Bemærk, at første udskrift tager længere tid end de efterfølgende.</p><p>Se hjælpen til printerdriveren.</p>• Løft det relevante stopstyr (forreste styr for A4, bageste styr for udskrifter af formatet Legal). Se S.11 "Printerens forside".

Status	Mulige årsager, beskrivelser og løsninger
Der indføres flere sider ad gangen.	<ul style="list-style-type: none"> • Der kan være mellemrum mellem det forreste papirstyr og papiret eller mellem papirstyrene på begge sider og papiret i kassetten. Sørg for, at der ikke er mellemrum. Se S.67 "Ilægning af papir". • Papiret er for kraftigt eller for tyndt. Se S.53 "Papir og andre medier". • Der er allerede udskrevet på papiret. Se S.53 "Papir og andre medier". • Der er for mange ark i kassetten. Kontrollér, at stakken ikke er højere end grænsemærket i kassetten. Se S.53 "Papir og andre medier". • Papiret er ladet med statisk elektricitet. Brug papir, der har været opbevaret korrekt. Se S.53 "Papir og andre medier". • Friktionspuden, fremføringsrullen eller registreringsrullen er muligvis snavset. Rengør om nødvendigt den relevante del. Se S.112 "Rengøring af friktionspuden og papirfremføringsrullen" og S.115 "Rengøring af registreringsrullen og papirkassetten". • Kontrollér, at der ikke er blevet ilagt papir, mens der stadig er noget tilbage i kassetten. Ilæg kun papir, når kassetten er helt tom. • Vift papiret, før du lægger det i.
Papiret bliver krøllet.	<ul style="list-style-type: none"> • Papiret er fugtigt. Brug papir, der har været opbevaret korrekt. Se S.53 "Papir og andre medier". • Papiret er for tyndt. Se S.53 "Papir og andre medier". • Der kan være mellemrum mellem det forreste papirstyr og papiret eller mellem papirstyrene på begge sider og papiret i kassetten. Sørg for, at der ikke er mellemrum. Se S.67 "Ilægning af papir".

Status	Mulige årsager, beskrivelser og løsninger
<p>Billeder udskrives ikke i den korrekte position.</p>  <p style="text-align: center;"><small>CER090</small></p>	<ul style="list-style-type: none"> • Justér det forreste papirstyr samt begge papirstyr i siderne, så de stemmer overens med papirformatet. Se S.67 "Ilægning af papir".
<p>Billeder udskrives diagonalt på siderne</p>  <p style="text-align: center;"><small>CER091</small></p>	<p>Justér det forreste papirstyr samt begge papirstyr i siderne, så de stemmer overens med papirformatet.</p> <p>Se S.67 "Ilægning af papir".</p>
<p>Der kommer hvide linjer på udskriften.</p>  <p style="text-align: center;"><small>CER092</small></p>	<p>Mellemoverførselsbæltet er snavset.</p> <p>Benyt nedenstående fremgangsmåde for at rengøre bæltet.</p> <ol style="list-style-type: none"> 1. Åbn toplågen, mens maskinen er tændt. 2. Fjern alle udskriftspatroner fra printeren. 3. Luk forsigtigt det øverste låg med begge hænder. 4. Når rengøringen er udført, skal du åbne toplågen og indsætte alle udskriftspatronerne igen. <p>Hvis denne procedure ikke løser problemet, skal du kontakte salg eller service.</p>
<p>Der opstår vandrette linjer på det udskrevne papir.</p>	<ul style="list-style-type: none"> • Stød kan være skyld i, at der opstår linjer på det udskrevne papir samt andre fejl. Beskyt altid printeren mod stød, især under udskrivning. • Hvis der opstår linjer på udskrifter, skal du slukke printeren, vente et par minutter og derefter tænde den igen. Derefter skal du udføre udskriftsjobbet igen.

Status	Mulige årsager, beskrivelser og løsninger
Der forekommer hvide pletter.	<ul style="list-style-type: none"> Den omgivende registreringsrulle eller papirkassette kan blive snavset af papirstøv, når der bruges andet papir end standardpapir. Tør al papirstøv af både kassetten og registreringsrullen. <p>Se S.115 "Rengøring af registreringsrullen og papirkassetten".</p>
Der er pletter uden farve på farveudskrifter.	<p>Skift den papirtype, der blev valgt under indstillingerne for Papirtype, og udskriv derefter.</p> <p>F.eks. [Genbrugspapir] til [Tyndt papir] til [Alm. papir].</p> <p>Se S.79 "Angivelse af papirtype for kassette 1 og 2" og S.84 "Angivelse af papirtype for bypassbakken".</p>
Der opstår pletter i helt sorte områder.	<p>Vælg [CMY + K] for [Gråtoner (tekst/streggrafik):] i printerdriverens dialogboks.</p> <p>Se hjælpen til printerdriveren.</p>
Papiret indføres ikke fra den valgte kassette.	<ul style="list-style-type: none"> Sørg for, at indstillingerne foretaget med printerdriveren passer med indstillingerne foretaget på betjeningspanelet.
Et udskrevet billede er anderledes end det, der vises på computerskærmen.	<ul style="list-style-type: none"> Når du bruger visse funktioner, som f.eks. forstørrelse eller reduktion, kan billedets layout være forskelligt fra det, der vises på computerskærmen.
Det tager meget lang tid at genoptage en udskrivning.	<ul style="list-style-type: none"> Dataene er så store eller komplekse, at det tager tid at behandle dem. Hvis Data ind-indikatoren blinker, behandles dataene. Vent, til den genoptager udskrivningen. Printeren var i energisparetilstand. Printerens skal varme op for at forlade energisparetilstanden, og det varer lidt, inden udskrivningen starter. For at deaktivere energisparetilstand: <ol style="list-style-type: none"> Tryk på [Menu]-tasten på betjeningspanelet, vælg [System], og tryk derefter på [OK]. Tryk på [▲] eller [▼], og vælg [Energi.tilst. 2]. Tryk på [▲] eller [▼], og vælg [Fra].

Status	Mulige årsager, beskrivelser og løsninger
<p>Det tager for lang tid at færdiggøre udskriftsjobbet.</p>	<ul style="list-style-type: none"> • Det tager lang tid for printerens at behandle fotografier og andre dataintensive sider, så vent blot, når sådanne udskriftsjob er i gang. Ændring af indstillingerne via printerdriveren kan forøge printhastigheden. Se hjælpen til printerdriveren. • Dataene er store eller komplekse, og behandlingen tager derfor lang tid. Hvis Data ind-indikatoren blinker, behandles dataene. Vent, til den genoptager udskrivningen. • Hvis Data In-indikatoren på betjeningspanelet blinker, varmer printerens op. Vent et øjeblik. • Printerens justerer farveregistreringen. Vent et øjeblik.
<p>Billeder afskæres, eller der udskrives overskydende sider.</p>	<p>Hvis du bruger mindre papir end det, der er valgt i applikationen, skal du skifte til det format, der er valgt i applikationen. Hvis der ikke kan ilægges papir i det korrekte format, skal du bruge reduktionsfunktionen til at formindske billedet og derefter udskrive det.</p> <p>Se hjælpen til printerdriveren.</p>
<p>Farverne på udskriften er anderledes end farven på computerskærmen.</p>	<ul style="list-style-type: none"> • Farver, der produceres med toneren, er forskellige fra de farver, der vises på skærmen til produktionssystemet. • Farvegraduering kan optræde forskelligt, hvis [Til] er valgt for [Economy Color] på fanen [Uds.kval.] i printerdriverens dialogboks. Se hjælpen til printerdriveren. • Sluk, og tænd igen. Hvis farven stadig ser anderledes ud på udskriften, så foretag følgende. <ol style="list-style-type: none"> 1. Tryk på [Menu]-tasten på betjeningspanelet, vælg [Vedligeholdelse], og tryk derefter på [OK]. 2. Tryk på [▲] eller [▼], vælg [Farvetæth./reg.], og tryk på [OK]. 3. Tryk på [OK]. <p>Hvis denne procedure ikke løser problemet, skal du kontakte salg eller service.</p>

Status	Mulige årsager, beskrivelser og løsninger
Farverne på udskriften er forskellige fra de angivne farver.	Hvis en bestemt farve mangler, skal du slukke og derefter tænde igen. Hvis dette ikke løser problemet, skal du kontakte din salgs- eller servicerepræsentant.
Farver ændres meget, når de justeres via printerdriveren.	Udfør ikke omfattende indstillinger for farvebalancen under fanen [Uds.kval.] i printerdriverens dialogboks. Se hjælpen til printerdriveren.
Fotografierne er kornede.	Nogle programmer reducerer opløsningen, når der skal udskrives.
Farvedokumenter udskrives i sort-hvid.	<ul style="list-style-type: none"> • Printerdriveren er ikke indstillet til udskrivning i farver. Se hjælpen til printerdriveren. • Nogle applikationer udskriver farvefiler i sort-hvid.
Fine punktmønstre udskrives ikke.	Skift indstillingen for [Dithering:] i printerdriverens dialogboks. Se hjælpen til printerdriveren.
Massive områder, linjer eller tekstområder skinner eller er blanke, når de udskrives med en blanding af cyan, magenta og gul.	Vælg [K (sort)] for [Gråtoner (tekst/streggrafik):] i printerdriverens dialogboks. Se hjælpen til printerdriveren.
Den sorte graduering er ikke naturlig.	Vælg [CMY + K] for [Gråtoner (tekst/streggrafik):] i printerdriverens dialogboks. Se hjælpen til printerdriveren.
Ubrudte linjer udskrives som punkterede linjer.	Skift indstillingen for [Dithering:] i printerdriverens dialogboks. Se hjælpen til printerdriveren.
Der mangler en farve, eller den er delvist sløret.	<ul style="list-style-type: none"> • Papiret er fugtigt. Brug papir, der har været opbevaret korrekt. Se S.53 "Papir og andre medier". • Der er næsten ikke mere toner tilbage. Hvis følgende meddelelse vises på betjeningspanelet, skal du udskifte udskriftspatronen: "Udskift toner:". Se S.95 "Udskiftning af printpatroner". • Der kan være kondens. Hvis der forekommer pludselige ændringer i temperaturen eller luftfugtigheden, må printeren først bruges, når den er blevet akklimatiseret.

Status	Mulige årsager, beskrivelser og løsninger
Der opstår farveændringer.	<ol style="list-style-type: none"> 1. Tryk på [Menu]-tasten på betjeningspanelet, vælg [Vedligeholdelse], og tryk derefter på [OK]. 2. Tryk på [▲] eller [▼], vælg [Farvetæth./reg.], og tryk på [OK]. 3. Tryk på [OK].
Hele udskriften er sløret.	<ul style="list-style-type: none"> • Papiret er fugtigt. Brug papir, der har været opbevaret korrekt. Se S.53 "Papir og andre medier". • Foretag følgende. <ol style="list-style-type: none"> 1. Tryk på [Menu]-tasten på betjeningspanelet, vælg [Vedligeholdelse], og tryk derefter på [OK]. 2. Tryk på [▲] eller [▼] for at vælge [Anti-fugtniveau], og tryk på [OK]. 3. Tryk på [▲] eller [▼] for at vælge [Niveau 2] eller Niveau [3], og tryk på [OK]. • Hvis du vælger [Til] for [Economy Color] i menuen [Udskriftskvalitet] i dialogboksen for printeregenskaber, vil udskriften blive lysere. Se hjælpen til printerdriveren. • Hvis advarselsindikatoren på betjeningspanelet lyser, og følgende besked vises på displayet, skal udskriftspatronen udskiftes: "Udskrift toner." Se S.95 "Udskiftning af printpatroner". • Der kan være kondens. Hvis der forekommer pludselige ændringer i temperaturen eller luftfugtigheden, må printeren først bruges, når den er blevet akklimatiseret.
Der er hvide striber eller farvestriber på udskriften.	<ul style="list-style-type: none"> • Toneren er næsten opbrugt. Hvis en fejlmeddelelse vises på betjeningspanelet, skal patronen med den angivne farve udskiftes. Se S.95 "Udskiftning af printpatroner".
Bagsiden på de udskrevne ark er plettet.	<ul style="list-style-type: none"> • Når der fjernes fastklemte ark, kan den indvendige del af printeren blive tilsmudset. Udskriv flere ark, indtil de udskrevne ark er pletfri. • Hvis dokumentformatet er større end papirformatet, f.eks. et A4-dokument på B5-papir, kan bagsiden af det næste udskrevne ark blive tilsmudset.

Status	Mulige årsager, beskrivelser og løsninger
Hvis man gnider på papiret, tværes det udskrevne ud.	<p>Papirindstillingen kan være forkert. Hvis der f.eks. anvendes kraftigt papir, kan det være, at der ikke er udført indstillinger for kraftigt papir.</p> <ul style="list-style-type: none"> • Kontrollér papirindstillingerne for printeren. Se S.57 "Typer af papir og andre medier". • Kontrollér papirindstillingerne i printerdriveren. Se hjælpen til printerdriveren.
Toneren er brugt op, og udskrivning er stoppet.	Når toneren er brugt op, skal du trykke på [Stop/Start]-tasten for at få udskrevet nogle få sider, men der kan ikke garanteres for kvaliteten af disse sider.
Toneren er grynet og løber på papiret, eller de printede billede har en mat overflade.	Kontrollér, om håndtagene til varmeenheden er sænket. Hæv håndtagene til varmeenheden.
Udskrevne kuverter er krøllede.	Kontrollér, om varmeenhedens håndtag er indstillet korrekt.

Hvis problemet fortsætter, skal du kontakte en salgs- eller servicerepræsentant.

Yderligere fejlsøgning

Problem	Løsning
Der høres mærkelige lyde.	Hvis et forbrugsstof er udskiftet for nylig, eller ekstraudstyr er monteret dér, hvor lydene kommer fra, skal du kontrollere forbrugstoffet eller se, om ekstraudstyret er installeret korrekt. Hvis de mærkelige lyde fortsætter, skal du kontakte din salgs- eller servicerepræsentant.
Der modtages ikke en e-mail, når en fejl indtræffer og efter løsning af en fejl.	<ul style="list-style-type: none"> • Bekræft indstillingen via Web Image Monitor. Kontrollér, at indstillingen [Automatisk Besked pr. e-mail] er valgt. • Hvis der slukkes for strømmen, inden e-mailen overføres, bliver e-mailen ikke modtaget. • Kontrollér e-mail-adressen, der er indstillet for destinationen. Hvis e-mailen blev afsendt, men ikke modtaget, er destinationen muligvis ikke korrekt. Kontrollér også oplysningerne om fejlmail fra e-mail-serveren.
Der modtages ingen meddelelse pr. e-mail, selvom auto e-mail-melding er blevet indstillet med Web Image Monitor eller betjeningspanelet.	Når du har ændret indstillingen, skal du slukke for strømmen til hovedenheden og tænde den igen.
Hvis der ikke er nogen dato i den sendte e-mail, er der en fejlfunktion i mailservoren.	For at hente oplysninger om tid fra SNTP-serveren, skal du udføre indstillingen. Yderligere oplysninger findes i Softwarevejledning.

↓ Bemærk

- Hvis printeren stadigvæk ikke fungerer tilfredsstillende, skal du kontakte din salgs- eller servicerepræsentant. Du kan få oplysninger om salgs- eller servicerepræsentanten i den forretning, hvor printeren er købt.

9. Ubedring af papirstop

Dette kapitel beskriver, hvordan man udreder papirstop.

I tilfælde af papirstop

Hvis der er opstået papirstop, blinker advarselsindikatoren, og en af følgende meddelelser vises på betjeningspanelet:

"Internt pap.stop"

"Pap.stop:Kass."

"Pap.stop:Kass. 1"

"Pap.stop:Kass. 2"

"Pap.st.:Dup.enh."

"Pap.stop:St.kas."

Åbn frontlåget, og kontrollér følgende steder for papirstop.

FORSIGTIG

- Printerens indvendige dele kan være meget varme. Berør ikke dele med advarselmærkatet "△" (angiver en varm overflade).

FORSIGTIG

- Visse af maskinens indvendige komponenter bliver meget varme. Pas på, når du fjerner fastklemt papir. I modsat fald kan det give forbrændinger.

Vigtigt

- Fastkørt papir kan være dækket af toner. Pas på, du ikke får toner på dine hænder eller dit tøj.
- Toneren på udskrifter, som udskrives efter ubedring af papirstop, kan sidde løst (er ikke varmet tilstrækkeligt). Foretag et par testudskrivninger, indtil der ikke længere er pletter.
- Undlad at fjerne fejlindført papir med magt, da det kan rives i stykker. Afrevne stykker, der forbliver inde i printeren, forårsager yderligere papirstop og kan beskadige printeren.
- Papirstop kan resultere i, at sider går tabt. Kontrollér dit udskriftsjob for manglende sider, og udskriv derefter de sider, der ikke blev udskrevet.

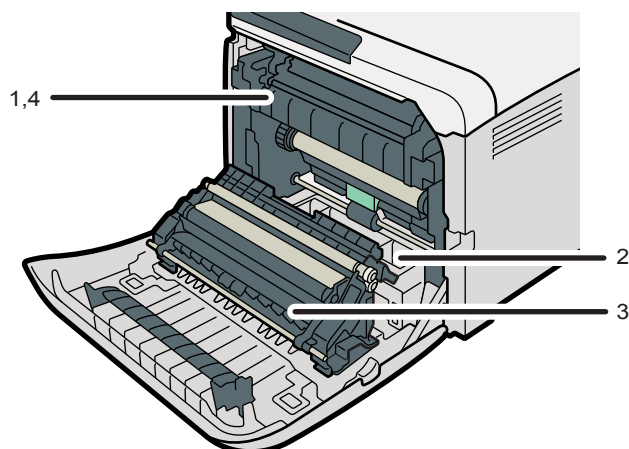

CER067

1. Internt papirstop

Der er opstået papirstop i varmeenheden.

Se S.140 "Når meddelelsen "Internt papirstop" vises".

2. Papirstop: Papirkassette

Der er opstået papirstop i kassette 1 eller 2.

Se S.143 "Når meddelelserne "Pap.stop:Kass.", "Pap.stop:Kass. 1" eller "Pap.stop:Kass. 2" vises".

3. Papirstop: Fjern papir fra duplexenhed

Der er opstået papirstop i duplexenheden.

Se S.144 "Når meddelelsen "Pap.st.:Dup.enh." vises".

4. Papirstop: Standardbakke

Der er opstået papirstop i varmeenheden.

Se S.145 "Når meddelelsen "Pap.stop:St.kas." vises".

Når meddelelsen "Internt papirstop" vises

"Internt pap.stop" vises, når der er papirstop i varmeenheden.

Åbn frontlågen, og fjern papiret.

⚠ FORSIGTIG

- Printerens indvendige dele kan være meget varme. Berør ikke dele med advarselmærket "△" (angiver en varm overflade).

⚠️ FORSIGTIG

- Visse af maskinens indvendige komponenter bliver meget varme. Pas på, når du fjerner fastklemt papir. I modsat fald kan det give forbrændinger.

★ Vigtigt

- Da den omgivende temperatur er høj omkring styret, skal du kontrollere for papirstop, når det er blevet lidt koldere.

1. Træk i åbningshåndtaget på frontlågen, og åbn den forsigtigt.

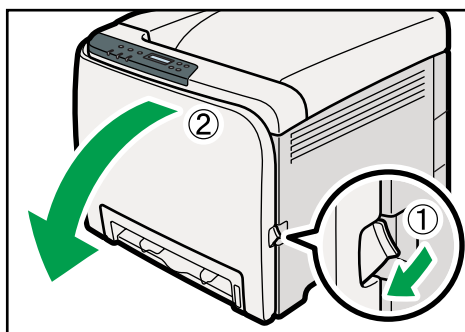

CER013

2. Træk de blå greb på varmeanheden ned, og træk det fastklemte papir forsigtigt ud.

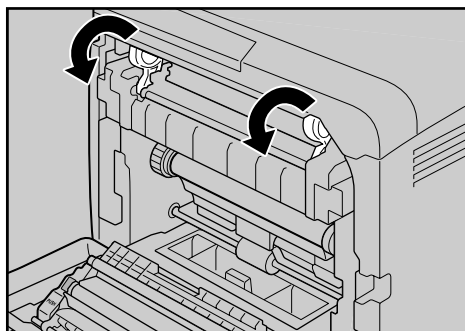

ASH046S

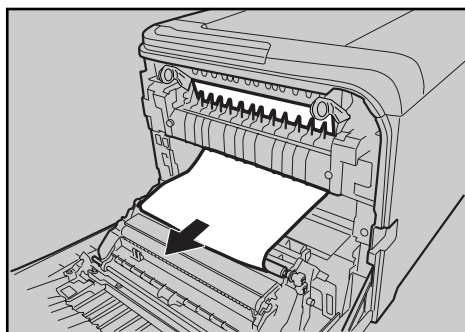

ASH047S

Træk papiret nedad for at fjerne det. Træk det ikke opad.

Hvis det er svært at finde papiret, skal du trække papirstyret ned og kigge efter det fastklemede papir.

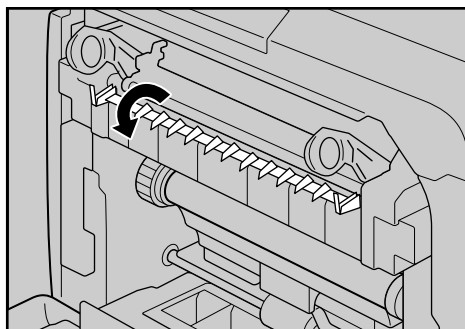

ASH048S

3. Træk grebene til varmeanheden op med tommelfingrene.

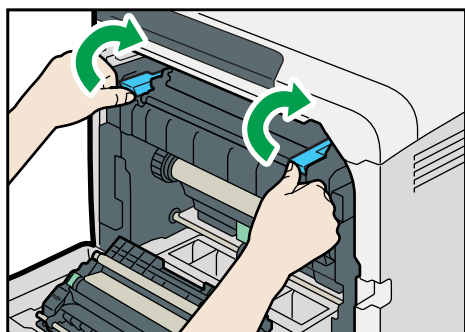

CER242

4. Luk forsigtigt det forreste låg med begge hænder.



CER061

↓ Bemærk

- Når du lukker frontlågen, skal den øverste del trykkes på plads. Når lågen er blevet lukket, skal du kontrollere, om fejlen er løst.

Når meddelelserne "Pap.stop:Kass.", "Pap.stop:Kass. 1" eller "Pap.stop:Kass. 2" vises

"Pap.stop:Kass.", "Pap.stop:Kass. 1", eller "Pap.stop:Kass. 2" vises, når der er papirstop i kassette 1 eller 2.

Åbn frontlågen, og fjern papiret.

1. Træk i åbningshåndtaget på frontlågen, og åbn den forsigtigt.

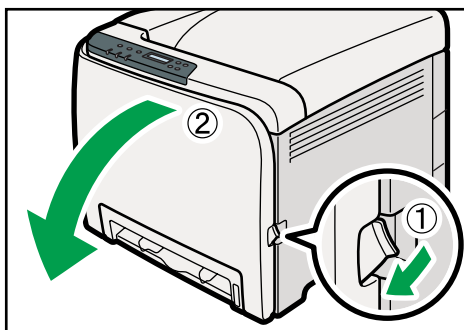

CER013

2. Træk forsigtigt det fastklemede papir opad og ud.

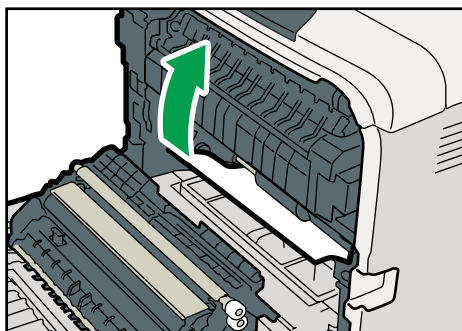

CER062

Hvis der er opstået papirstop i overførselsenheden, skal du holde i begge sider af papiret og trække det forsigtigt fremad og ud.

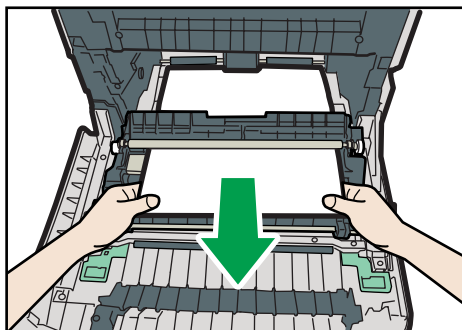

CER063

3. Luk forsigtigt det forreste låg med begge hænder.



CER061

⬇ Bemærk

- Træk ikke papirkassetten ud (kassette 1).
- Hvis der er fastklemt papir i kassette 2, men det er svært at finde, skal du trække kassette 2 ud for at fjerne det. Efter fjernelse af papiret skal du forsigtigt skubbe kassette 2 helt ind i printeren igen.
- Når du lukker frontlågen, skal den øverste del trykkes på plads. Når lågen er blevet lukket, skal du kontrollere, om fejlen er løst.

Når meddelelsen "Pap.st.:Dup.enh." vises

"Pap.st.:Dup.enh." vises, når der er opstået papirstop i duplexenheden.

Åbn frontlågen, og fjern papiret.

1. Træk i åbningshåndtaget på frontlågen, og åbn den forsigtigt.

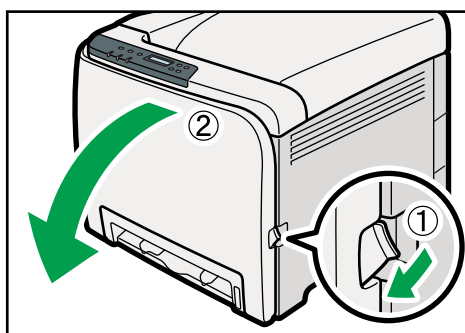

CER013

2. Fjern forsigtigt det fastklemte papir under overførselsenheden.

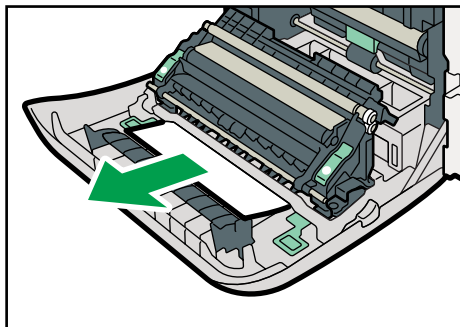

CER046

Hvis du ikke kan finde det fastklemte papir, skal du kigge inde i printeren.

3. Luk forsigtigt det forreste låg med begge hænder.



CER061

↓ Bemærk

- Når du lukker frontlågen, skal den øverste del trykkes på plads. Når lågen er blevet lukket, skal du kontrollere, om fejlen er løst.

9

Når meddelelsen "Pap.stop:St.kas." vises

"Pap.stop:St.kas." vises, når der er opstået papirstop i varmeeheden.

Åbn frontlågen, og fjern papiret ved at følge samme procedure som for den interne papirsti.

📖 Reference

- Yderligere oplysninger om denne procedure findes på S. 140 "Når meddelelsen "Internt papirstop" vises".

10. Tillæg

Dette kapitel beskriver, hvordan printeren vedligeholdes og håndteres. Her findes også specifikationer for printeren og ekstraudstyret.

Hvis printeren ikke skal bruges i længere tid

Følg proceduren nedenfor, hvis printeren ikke skal bruges i længere tid.

ADVARSEL

- Det er farligt at håndtere kablets stik med våde hænder. Det kan give elektriske stød.

FORSIGTIG

- Maskinens indvendige dele bliver meget varme. Undgå at berøre delene, der er mærket med "△" (angiver en varm overflade).

FORSIGTIG

- Træk ledningen ud af stikkontakten, inden du flytter maskinen. Under flytningen skal du passe på, at ledningen ikke beskadiges under maskinen. I modsat fald kan det resultere i brand eller elektriske stød.

Forberedelse af printeren efter en længere periode uden aktivitet

Følg denne procedure for at forberede printeren til en lang periode uden aktivitet, hvor der er slukket for strømmen.

Bemærk, at hvis følgende procedure ikke følges, kan det medføre usædvanlige lyde, når printeren igen skal i brug.

Vigtigt

- Sluk ikke for printeren, mens den udskriver.
1. Sluk for strømmen.
 2. Tag stikket ud af stikkontakten.

3. Træk i åbningshåndtaget på frontlågen, og åbn den forsigtigt.

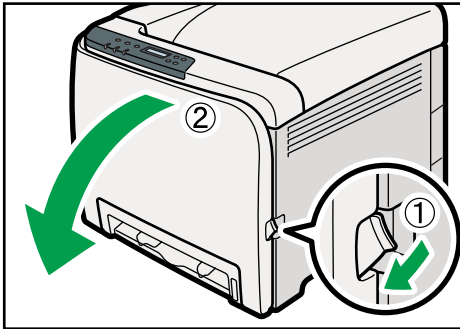

CER013

4. Træk grebene på varmeeenheden ned med tommelfingrene.

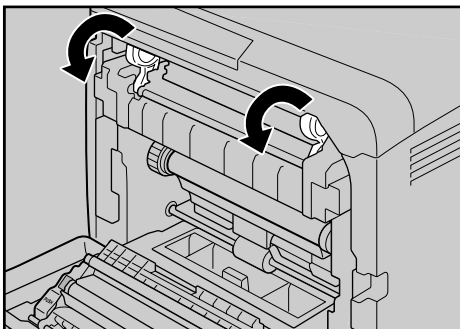

ASH046S

5. Luk forsigtigt det forreste låg med begge hænder.



CER234

↓ **Bemærk**

- Dette trin er ikke nødvendigt, hvis printeren er tændt, men har været inaktiv i længere tid.

Brug af printeren igen efter en længere periode uden aktivitet

Følg denne procedure for at starte printeren igen efter en lang periode uden aktivitet.

1. Tilslut strømkalet.
2. Træk i åbningshåndtaget på frontlågen, og åbn den forsigtigt.

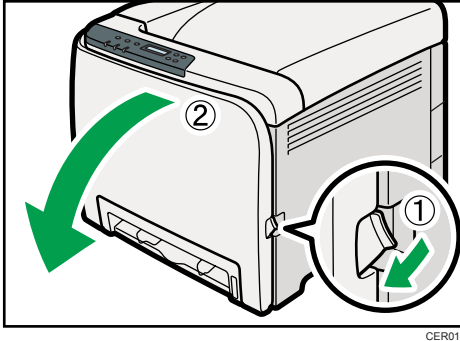

3. Træk grebene til varmeenheden op med tommelfingrene.

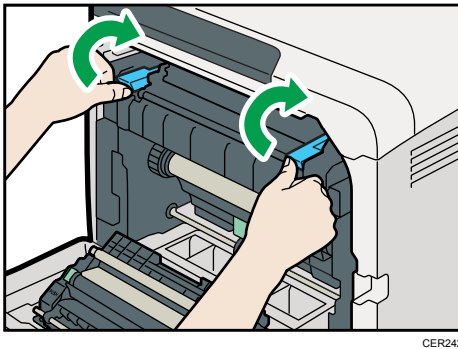

4. Luk forsigtigt det forreste låg med begge hænder.

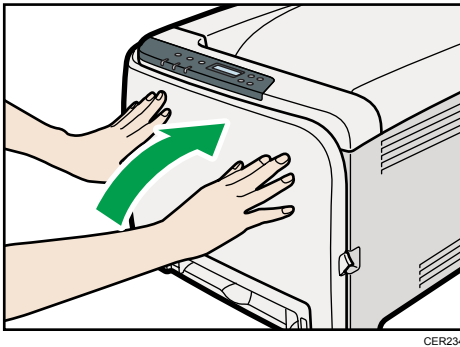

5. Tænd printeren.

Flytning og transport af printeren

FORSIGTIG

- Hvis maskinen skal flyttes, når kassettemodulet er installeret som ekstraudstyr, må du ikke skubbe til hovedenhedens øverste del. Kassettemodulet kan rive sig løs og medføre personskader.

FORSIGTIG

- Printeren vejer ca. 23,8 kg (52,5 lb.). Når du flytter printeren, skal du gøre det langsomt og bruge håndtagene på begge sider. Printeren gå i stykker og medføre skader, hvis den tabes.

FORSIGTIG

- Træk ledningen ud af stikkontakten, inden du flytter maskinen. Under flytningen skal du passe på, at ledningen ikke beskadiges under maskinen. I modsat fald kan det resultere i brand eller elektriske stød.

FORSIGTIG

- Når strømkablet tages ud af stikkontakten i væggen, skal du altid trække i stikket, ikke i kablet. I modsat fald kan kablet blive beskadiget. Brug af beskadigede kabler kan medføre brand eller give elektriske stød.

FORSIGTIG

- Når du flytter printeren efter brug, må du ikke udtage tonere eller resttonerbeholderen, da toner kan spildes inde i maskinen.

Pak printeren i originalemballagen ved transport.

Vigtigt

- Sørg for at frakoble alle kabler på printeren, inden den flyttes.
- Printeren er et stykke præcisionsmaskineri. Sørg for at være forsigtig med den, når den flyttes.
- Printeren skal altid flyttes horisontalt. Vær ekstra forsigtig, når printeren bæres op og ned ad trapper.
- Hvis kassette 2 er installeret, skal du fjerne den og flytte kassette og printer hver for sig.
- Tag ikke fat ved kassetten, når du løfter printeren.

Flytning af printeren

Flytning af printeren over en kort afstand

★ Vigtigt

- Fjern ikke blækpatroner, når printeren flyttes.
1. Sørg for at kontrollere følgende punkter:
 - Maskinen er slukket.
 - Ledningen skal være taget ud af stikkontakten.
 - Interfacekablet er taget ud af printeren.
 2. Hvis kassette 2 er installeret, skal du fjerne den.
 3. Printeren skal løftes af to personer vha. de indfældede greb på begge sider af printeren og flyttes vandret hen til det sted, hvor den skal opstilles.

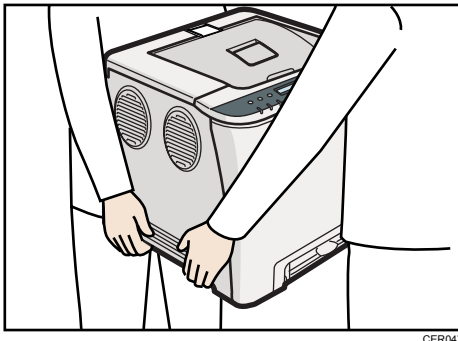

CER047

4. Hvis du har fjernet kassette 2, skal du installere den igen.

↓ Bemærk

- Printeren skal altid være i oprejst position, når du flytter den. Flyt printeren forsigtigt for at undgå tonerspild.

Forbrugsstoffer

Vores produkter er fremstillet til at overholde de højeste standarder med hensyn til kvalitet og funktionalitet, og vi anbefaler, at du kun bruger tilbehør fra en autoriseret forhandler.

Printpatron

Printpatron	Gennemsnitligt antal udskrevne sider pr. patron ^{*1}
Sort	6.500 sider
Cyan	6.000 sider
Magenta	6.000 sider
Gul	6.000 sider

^{*1} Antallet af sider, der kan udskrives, er baseret på ISO/IEC 19798 og en belysning, der er indstillet som fabriksstandard. ISO/IEC 19798 er en international standard til måling af det antal sider, der kan udskrives, som er opstillet af det Internationale Standardiseringsråd.

↓ Bemærk

- Hvis printpatronerne ikke udskiftes, når det er nødvendigt, er det ikke muligt at udskrive. Vi anbefaler, at du har patroner i reserve eller køber dem snarest.
- Det faktiske antal udskrivbare sider varierer afhængigt af antal billeder og belysning, antal sider, der udskrives ad gangen, papirtype og papirformat, samt miljøforhold som temperatur og luftfugtighed.
- Det kan være nødvendigt at udskifte printpatronerne tidligere end nævnt ovenfor, da kvaliteten kan blive forringet over tid.
- Printpatroner (forbrugsstoffer) er ikke omfattet af garantien. Hvis der alligevel skulle opstå problemer, skal du kontakte den butik, hvor de er købt.
- Når du tager printeren i brug første gang, skal du bruge de fire printpatroner, der følger med printeren.
- Den medfølgende printpatron kan udskrive ca. 1.000 sider.
- Printeren udfører rutinemæssigt rengøring og bruger toner under denne procedure for at opretholde kvaliteten.
- Det kan være nødvendigt at udskifte en printpatron for at forebygge fejl i rensefunktionen, selvom patronen ikke er tom.
- Hvis toneren er opbrugt, men du har brug for at fortsætte udskrivningen øjeblikkeligt, henvises der til S.128 "Andre udskrivningsproblemer".

Resttonerbeholder

Name	Gennemsnitligt antal udskrivbare sider ^{*1}
Resttonerbeholder	25.000 sider

^{*1} A4/letter 5%-testdiagram, 3 sider / job, udskrivning i 50 % sort-hvid/farve.

⬇ Bemærk

- Det faktiske antal udskrivbare sider varierer afhængigt af antal billeder og belysning, antal sider, der udskrives ad gangen, papirtype og papirformat, samt miljøforhold som temperatur og luftfugtighed.
- Hvis resttonerbeholderne ikke udskiftes, når det er nødvendigt, kan der ikke udskrives. Vi anbefaler, at du har patroner i reserve eller køber dem snarest.

Specifikationer

ADVARSEL

- Det medfølgende strømkabel må kun benyttes til dette udstyr. Brug det ikke med andre apparater. Det kan medføre brand, elektriske stød eller skader.

Hovedenhed

Konfiguration

Desktop

Printproces

Laserscanning & elektrofotografisk udskrivning

Tandemmetode med 4 tromler

Første udskrift

Sort-hvid: 14 sek. eller mindre (A4 □ / 8 1/2 × 11 □)

Farve: 14 sek. eller mindre (A4 □ / 8 1/2 × 11 □)

Bemærk

- Hvis printeren ikke har været benyttet i et stykke tid kan det vare lidt, før den første side udskrives.

Printhastighed

Sort-hvid: maks. 20 sider/min. (A4 □), 21 sider/min. (8 1/2 × 11 □)

Farve: maks. 20 sider/min. (A4 □), 21 sider/min. (8 1/2 × 11 □)

Printhastigheden kan variere afhængigt af opsætningsmiljøet.

10

Opløsning

600 dpi (maks.: 2400 × 600 dpi)

Papirformat

Se S.53 "Papir og andre medier"

Gramvægt

Se S.53 "Papir og andre medier"

Medietype

Se S.53 "Papir og andre medier"

Outputkapacitet

Standard 150 ark (80 g/m², 20 lb.)

Papirkapacitet

Standardkassette	250 ark * ¹
Bypassbakke	1 ark * ¹
Ekstra kassettemoduler	500 ark * ¹

*¹ Papirvægt: 80 g/m² (20 lb. bond)

Strømkilde

-  **Region A**

220-240 V, 6A, 50/60 Hz

-  **Region B**

120 V, 11 A, 60 Hz

Strømforbrug

Udskrivning	1300 W
Energisparetilstand 1	80 W
Energisparetilstand 2	10 W

Opvarmningstid

Mindre end 30 sekunder (23 °C, 71.6 °F) *¹

*¹ Når der ikke er opstået fejl.

Mål

	Bredde	Dybde	Højde
Kun printer (kassette ikke trukket ud)	400 mm (15,8 tommer)	450 mm (17,8 tommer)	320 mm (12,8 tommer)

Vægt

Ca. 23,8 kg (52,5 lb.) (inkl. printpatroner)

Støjemission *¹

Lydeffektniveau (kun hovedenhed)

Standby	Mindre end 40 dB (A)
---------	----------------------

Udskrivning	Sort-hvid: Mindre end 63 dB (A)
	Farve: Mindre end 64 dB (A)

Lydeffektniveau (hele systemet)

Standby	Mindre end 40 dB (A)
Udskrivning	Mindre end 68 dB (A)

Lydtryksniveau *2 (kun hovedenhed)

Standby	Mindre end 31 dB (A)
Udskrivning	Sort-hvid: Mindre end 51,5 dB (A)
	Farve: Mindre end 52 dB (A)

Lydtryksniveau *2 (hele systemet)

Standby	Mindre end 30 dB (A)
Udskrivning	Farve: Mindre end 55,5 dB (A)

*1 De foregående målinger, der er foretaget i overensstemmelse med ISO7779, er faktiske værdier.

*2 Målt i forhold til en person, der står ved siden af printeren.

Hukommelse

Standard: 256 MB

Interface

- Ethernet (10 Base-T/100 Base-TX)

- USB 2.0

Kræver en USB-computerport og et kabel, der understøtter USB 2.0.

- USB-vært (2.0)

Printersprog

PJL, PCL 5c/6, PostScript Level 3, PictBridge

Fonte

80 fonte

Ekstraudstyr

Kassettemodul

Papirformat

A4 og Letter ($8\frac{1}{2} \times 11$ tommer)

Mål (B × D × H)

400 × 450 × 127 mm (15,8 × 17,8 × 5 tommer)

Papirvægt

60 - 105 g/m² (16 - 28 lb.)

Vægt

Mindre end 4 kg (8,8 lb.)

Varemærker

Adobe, Acrobat, PostScript og Reader er enten registrerede varemærker eller varemærker tilhørende Adobe Systems Incorporated i USA og/eller andre lande.

Apple, Macintosh, Mac OS, TrueType og Safari er varemærker tilhørende Apple Inc. og registreret i USA og andre lande.

Microsoft[®], Windows[®], Windows Server[®] og Windows Vista[®] er enten registrerede varemærker eller varemærker tilhørende Microsoft Corporation i USA og/eller andre lande.

PCL[®] er et registreret varemærke tilhørende Hewlett-Packard Company.

PictBridge er et varemærke.

Andre produktnavne, der anvendes heri, benyttes kun som identifikation og kan være varemærker tilhørende deres respektive virksomheder. Vi fraskriver os alle rettigheder til disse mærker.

Navnene på Windows-operativsystemerne er som følger:

- Produktnavnene for Windows XP er som følger:
 - Microsoft[®] Windows[®] XP Professional Edition
 - Microsoft[®] Windows[®] XP Home Edition
 - Microsoft[®] Windows[®] XP Professional x 64 Edition
- Produktnavnene for Windows Vista er som følger:
 - Microsoft[®] Windows Vista[®] Ultimate
 - Microsoft[®] Windows Vista[®] Business
 - Microsoft[®] Windows Vista[®] Home Premium
 - Microsoft[®] Windows Vista[®] Home Basic
 - Microsoft[®] Windows Vista[®] Enterprise
- Produktnavnene for Windows 7 er som følger:
 - Microsoft[®] Windows[®] 7 Starter
 - Microsoft[®] Windows[®] 7 Home Premium
 - Microsoft[®] Windows[®] 7 Professional
 - Microsoft[®] Windows[®] 7 Ultimate
 - Microsoft[®] Windows[®] 7 Enterprise
- Produktnavnene for Windows Server 2003 er som følger:
 - Microsoft[®] Windows Server[®] 2003 Standard Edition
 - Microsoft[®] Windows Server[®] 2003 Enterprise Edition
 - Microsoft[®] Windows Server[®] 2003 Web Edition
 - Microsoft[®] Windows Server[®] 2003 Datacenter Edition

- Produktnavnene for Windows Server 2003 R2 er som følger:
 - Microsoft® Windows Server® 2003 R2 Standard Edition
 - Microsoft® Windows Server® 2003 R2 Enterprise Edition
 - Microsoft® Windows Server® 2003 R2 Datacenter Edition
- Produktnavnene for Windows Server 2008 er som følger:
 - Microsoft® Windows Server® 2008 Foundation
 - Microsoft® Windows Server® 2008 Standard
 - Microsoft® Windows Server® 2008 Enterprise
 - Microsoft® Windows Server® 2008 Datacenter
 - Microsoft® Windows Server® 2008 for Itanium-based Systems
 - Microsoft® Windows® Web Server 2008
 - Microsoft® Windows® HPC Server 2008
- Produktnavnene for Windows Server 2008 R2 er som følger:
 - Microsoft® Windows Server® 2008 R2 Foundation
 - Microsoft® Windows Server® 2008 R2 Standard
 - Microsoft® Windows Server® 2008 R2 Enterprise
 - Microsoft® Windows Server® 2008 R2 Datacenter
 - Microsoft® Windows Server® 2008 R2 for Itanium-based Systems
 - Microsoft® Windows® Web Server R2 2008
 - Microsoft® Windows® HPC Server R2 2008

↓ Bemærk

- PostScript® 3 i denne vejledning står for "Adobe PostScript 3 Emulation".

INDEKS

A

ADVARSEL.....	6
Advarselsindikator.....	15
Almindeligt papir.....	58
Andre udskrivningsproblemer.....	128
Angivelse af brugerdefinerede formater (kassette 1).....	78
Angivelse af brugerdefineret papirformat(bypassbakke).....	83
Angivelse af papir i standardformat (bypassbakke).....	82
Angivelse af papirtype (bypassbakke).....	84
Angivelse af papirtype (kassette 1).....	79
Angivelse af papirtype (kassette 2).....	79

B

Bemærk.....	4
Betjeningspanel.....	15
Bond-papir.....	58
Brevpapir.....	58
Brug af printeren igen efter en længere periode uden aktivitet.....	148
Bypassbakke.....	92

D

Data ind-indikator.....	15
Der kan ikke udskrives.....	124
DHCP.....	44, 48
Display.....	15

E

Ekstraudstyr.....	157
Escape-tast.....	15
Ethernet.....	41
Ethernet-hastighed.....	49
Ethernet-konfiguration.....	41
Ethernet-port.....	36

F

Farvet papir.....	58
Fejlmeddelelser.....	119
Fejlsøgning.....	119, 123, 128
Fjern fastklemt papir	
duplexemhed.....	144
kassette 1.....	143

kassette 2.....	143
Papirkassette.....	145
varmeenhed.....	140

Fjernelse af fastklemt papir.....	139
-----------------------------------	-----

Flytning

Printer.....	151
--------------	-----

Flytning af printeren over en kort afstand

Printer.....	151
--------------	-----

Flytning og transport af printeren.....	150
---	-----

Forberedelse af printeren efter en længere periode uden aktivitet.....	147
--	-----

Forbrugsstoffer.....	152
----------------------	-----

Fortrykt.....	58
---------------	----

Friktionspude.....	112
--------------------	-----

G

Genbrugspapir.....	58
--------------------	----

Gramvægt.....	53
---------------	----

H

Halvkraftigt.....	58
-------------------	----

Hullet.....	58
-------------	----

Hvor printeren kan placeres.....	17
----------------------------------	----

I

Ikke-understøttet papir.....	64
------------------------------	----

Ilægning af kuverter.....	88
---------------------------	----

Ilægning af papir.....	57
------------------------	----

Bypassbakke.....	80
------------------	----

kassette 1.....	67
-----------------	----

Kassette 2.....	86
-----------------	----

Papir i Legal-format.....	71
---------------------------	----

Papir, der er længere end A4.....	71
-----------------------------------	----

Indekskort.....	58
-----------------	----

Indstilling af papirformat (kassette 1).....	76
--	----

Indstilling af papirformat (kassette 2).....	76
--	----

Indstilling af papirtype.....	58
-------------------------------	----

Ingen DHCP.....	43, 46
-----------------	--------

Installation af printeren.....	17
--------------------------------	----

IP-adresse.....	41
-----------------	----

IPv4-adresse.....	43, 44
-------------------	--------

IPv6-adresse.....	46, 48
-------------------	--------

ITB-bælte.....	107
----------------	-----

K

Kassette 1.....	90
-----------------	----

Kassettemodul.....	32, 157
Konfiguration.....	41
Kraftigt papir 1.....	58
Kraftigt papir 2.....	58
Kuvert.....	58, 90, 92

L

Labelark.....	58
LED-lamper.....	36

M

Meddelelser.....	119
Menutast.....	15
Modellspecifikke oplysninger.....	5
Modeltyper.....	5
Montering af kassettemodul.....	32

N

Netværk.....	35, 41
Nulstil job-tast.....	15

O

OK-tast.....	15
Opbevaring af papir.....	57
Overførselsrulle.....	108
Oversigt over ekstraudstyr.....	10

P

Panelindikator.....	123
Papir anbefalinger.....	57
Papirformat.....	53
Papirføremføringsrulle.....	112
Papirkapacitet.....	53
Papirkassette.....	115
Papir opbevaring.....	65
Papirtype.....	53, 58
Printpatron.....	152
Printpatroner.....	95
Problemløsning.....	124

R

Region A-model.....	5
Region B-model.....	5
Registreringsrulle.....	115
Rengøring af friktionspuden.....	112

Rengøring af papirføremføringsrullen.....	112
Rengøring af printer.....	109
Rengøring af registreringsrullen og papirkassetten.....	115
Rengøring af tonertæthedssensoren.....	110
Resttonerbeholder.....	101, 153
Rulletaster.....	15

S

Specifikationer.....	154
Start/Stop-tast.....	15
Statusmeddelelser.....	119
Strømindikator.....	15
Symboler.....	4
Symboler for strømkontakter.....	8
Sådan læses denne vejledning.....	4

T

Testudskrivning.....	30
Tilslutning af printerne	
netværksforbindelse.....	35
USB-forbindelse.....	38
Tilslutning af strømmen.....	27
Tonertæthedssensor.....	110
Tyndt papir.....	58
Typer af papir og andre medier.....	57

U

Udpakning.....	20
Udskiftning af ITB-bæltet.....	107
Udskiftning af printpatroner.....	95
Udskiftning af resttonerbeholderen.....	101
Udskiftning af varmeenheden og overførselsrullen.....	108
Udskriftsområde.....	65
Udskrivning af konfigurationsside.....	30
Udskrivning af testside.....	30
USB-forbindelse.....	125

V

Valg af sproget på displayet.....	30
Varemærker.....	158
Varmeenhed.....	108
Vejledning til printerne	
printerens bagside.....	13

printerens forside.....	11
Printerens indvendige dele.....	14
Vejledninger til denne printer.....	9

Y

Yderligere fejlsøgning.....	138
-----------------------------	-----

MEMO

DX-C200P

Betjeningsvejledning Hardwarevejledning

